

O Celeste

Um jornal a serviço da população.

R\$ 1.00

FUNDADO EM 1995 - João Monlevade - Minas Gerais Ano XXIX - Edição nº 584 - 23 a 31 de março de 2023

Quase R\$ 80 mil por mês.

Esse é o valor que juntos recebem o prefeito Nozinho e cinco parentes seus na Prefeitura de São Gonçalo do Rio Abaixo

PÁGINA 3

Vandalismo destrói brinquedos da Praça Rodrigo Bastiere (Região do Cruzeiro Celeste)

PÁGINA 11

Caminhão é flagrado por reportagem do Celeste despejando entulho em córrego no bairro Tanquinho I

PÁGINAS 4 e 5



Fotos: Gilson Elói

Caminhões continuam transportando entulhos em caçambas sem lonas de proteção e colocam em riscos outros condutores nas vias

O alerta realizado pelo Jornal O Celeste, sobre as irresponsabilidades de proprietários que trabalham com o aluguel de caçambas no município tem sido constante. A situação tem ocorrido geralmente nos períodos de manhã, aos sábados e domingos, driblando a fiscalização.

Mais duas cenas flagradas pelo O Celeste: O primeiro caminhão da empresa Jacaré, Avenida Gentil Bicalho, Santa Barbara, pela terceira vez, o caminhão da empresa Sotramil, é flagrado, desta vez, no Cruzeiro Celeste.

A prefeita de Bela Vista de Minas acusa vereador Roger Silva de tê-la agredido em uma escola municipal

Divulgação



BELA VISTA DE MINAS - Samantha teria sido empurrada pelo vereador e em decorrência desta violência registrou um boletim de ocorrência, e deixou claro para a imprensa que irá pedir uma medida protetiva contra o vereador Roger. O caso ocorreu no mês de fevereiro e a prefeita afirmou que irá aguardar apuração da polícia.

O motivo da discussão seria o questionamento por parte do vereador para a necessidade de realização de obras Escola Municipal, onde ambos se encontravam

Ao ser questionada, a prefeita explicou para o vereador que existe um planejamento por parte do Poder Executivo para que seja realizada uma reforma completa na escola, haja Vista que o vereador havia solicitado a reforma em apenas um dos banheiros.

Samantha concedeu entrevista Jornal Estado de Minas que relatou que:

"Ele (o vereador Roger) se exaltou e veio para cima de mim. Meu marido (Rodrigo Sena Magalhães), que estava atrás de mim, pediu para que falasse baixo comigo e falou para não ter o nome usado na conversa. Ele se exaltou ainda mais e foi para cima de mim e do meu marido. Estava no meio. Ele me empurrou e me defendi com as mãos, tentando pará-lo. (...) Acho que estou em posição de poder me defender, mas existem mulheres que não podem se defender. Tenho de representá-las. Por isso, vou pedir (a medida protetiva)".

O caso segue sendo investigado Polícia Civil de Minas Gerais.

Poesia

Foi agradável receber uma poesia da professora Raquel Cristina nascimento, natural do município de Sem Peixe. Imaculada é professora de língua portuguesa e Educação Física, na Escola Estadual São Sebastião. Num bate papo agradável pelo celular, ela teve acesso ao Jornal O Celeste, surgindo a apresentação de poesias escrita por ela e guardadas. Em 2015, devido passar por uma fase difícil, procurando se aliviar de suas angustias, refugiou-se nas escritas. E descobriu o seu novo talento. Durante a conversa se propôs ser uma colaboradora de O Celeste. Uma de suas poesias, segue na íntegra abaixo. Iremos em outras edições, apresentar outros trabalhos de Raquel.



Divulgação

O tempo e o silêncio*Remédio melhor não há**Cura as dores**Ameniza o tédio**O tempo demora passar**Precisa sabedoria**Para poder esperar**E o silêncio?**Como me custa o silêncio?**Preciso das palavras**Para desabafar**Me apropriar delas**Para minhas angustias acalmar**Tempo e silêncio**Silêncio e Tempo**Remédio melhor não há!**O segredo é o silêncio alimentar**Enquanto esperamos o tempo passar.*

Salmos 46

Deus é o nosso refúgio e fortaleza, socorro bem presente na angústia.

Portanto não temeremos, ainda que a terra se mude, e ainda que os montes se transportem para o meio dos mares. Ainda que as águas rujam e se perturbem, ainda que os montes se abalem pela sua braveza. (Selá.)

Há um rio cujas correntes alegram a cidade de Deus, o santuário das moradas do Altíssimo.

Deus está no meio dela; não se abalará. Deus a ajudará, já ao romper da manhã.

Os gentios se embapecerem; os reinos se moveram; ele levantou a sua voz e a terra se derreteu. O Senhor dos Exércitos está conosco; o Deus de Jacó é o nosso refúgio. (Selá.)

Vinde, contemplai as obras do Senhor; que desolações tem feito na terra!

Ele faz cessar as guerras até ao fim da terra; quebra o arco e corta a lança; queima os carros no fogo. Aquietai-vos, e sabeí que eu sou Deus; serei exaltado entre os gentios; serei exaltado sobre a terra. O Senhor dos Exércitos está conosco; o Deus de Jacó é o nosso refúgio. (Selá.)

Salmos 46:1-11

Disse Jesus: Eu Sou o Único Caminho, ninguém chega ao Pai, não ser por MIM.

Imagem da semana

Árvore tem causado medo em família na Rua Marquês de Caravelas no bairro Novo Cruzeiro



Gilson Elói



JOÃO MONLEVADE - Uma família da rua Marquês de Caravelas, nº. 167 no bairro Novo Cruzeiro tem passado por uma situação de medo por conta de uma árvore próxima à sua residência. Atendendo a reivindicação da família, a reportagem do O Celeste esteve no endereço e constatou a situação preocupante que se encontra a espécie.

Próxima de um córrego, que necessita de limpeza urgente em virtude do mau odor e o aparecimento de diversos animais, a árvore, coberta por erva, além de atrair muitos raios, tem causado problemas na estrutura da residência, conforme relato dos moradores.

O pedido é para que realizem o corte da espécie, haja vista os problemas relatados pelos moradores e também o porte da árvore.

Uma das moradoras da residência relatou para o jornal que, antes, havia uma árvore atrás da espécie em questão, que foi atingida por raio. A situação assustou toda a família.

Cabe salientar, que a reportagem irá procurar a Secretaria de Meio Ambiente para reforçar o pedido da família e para que o órgão possa avaliar a situação da árvore.

Quase R\$ 80 mil por mês.

Esse é o valor que juntos recebem o prefeito Nozinho e cinco parentes seus na Prefeitura de São Gonçalo do Rio Abaixo

Se não é ilegal, é no mínimo imoral

SÃO GONÇALO DO RIO ABAIXO - Enquanto milhares de famílias brasileiras vivem com apenas um salário mínimo por mês (R\$ 1.380,60), na pequena cidade de São Gonçalo do Rio Abaixo os vencimentos do prefeito Nozinho e de mais cinco parentes seus que ocupam cargos de secretários no governo somam a quantia de R\$ R\$77.099,69.

Acontece que o senhor Nozinho, assim que assumiu a Prefeitura em janeiro de 2021, tratou de contratar para ocupar cadeiras importantes no primeiro escalão do governo familiares bem próximos a ele. Sendo assim, para reunir a irmã, os primos, o filho e a nora, o prefeito de São Gonçalo do Rio Abaixo não precisa marcar um almoço de domingo com a família, basta ir à prefeitura.

Nozinho, do PDT, não satisfeito em receber como prefeito R\$ 24.147,17, nomeou todos eles secretários. A irmã, Lucinda Imaculada de Barcelos Santos, comanda a Secretária Municipal de Educação, recebendo R\$ 10.675,59 por mês. Dois primos também estão dentro: Joceline Maria Keles e José Imaculado Keles. Joceline iniciou o mandato como Secretária de Governo, mas

devido à sua falta de trato e carisma, foi convidada a assumir a Secretaria Municipal de Esportes, Lazer e Turismo, em ambos os cargos o salário é de R\$ 10.675,59. José Imaculado também começou como Secretário Municipal de Agricultura. Ao perceber que o primo não atendia às expectativas, o prefeito o rebaixou para Secretário Adjunto de Obras, onde recebe a quantia de R\$ R\$ 10.250,16.

A nora, Renata Castro Barcelos, foi agraciada com a Secretaria Municipal de Fazenda, cujo rendimento é de R\$ 10.675,59. A última aquisição do governo foi nada mais nada menos que o filho do senhor Nozinho, Diego Henrique Barcelos, que é o novo Secretário de Obras, também com salário de R\$ 10.675,59.

A indicação de pessoas do mesmo círculo familiar para cargos da administração pública, caso não configure nepotismo, é no mínimo uma prática imoral, ainda mais quando se ganha salários tão altos.

Diante dos fatos narrados é esperado pelos leitores do Jornal O Celeste que as autoridades competentes investiguem as nomeações do senhor Nozinho e tomem medidas adequadas para garantir a legalidade e a transparência na gestão pública. É importante que as nomeações sejam baseadas em critérios técnicos e objetivos, em vez de interesses pessoais ou políticos, a fim de assegurar a qualidade dos serviços públicos prestados à população.





Quando há vidas em jogo,

CONFIANÇA

é fundamental.

LABORATÓRIO MÉDICO



CARLOS CHAGAS

Cuidamos de você.

Dr. José Nelson Fagundes — CRM-MG 8058
Médico Patologista Clínica
Medicina Laboratorial Título SBPC/PL

Dr. Tatiana Alencar Fagundes — CRM-MG 3320
Médica Patologista Clínica Título SBPC/PL
Médica Endocrinologista Título SBEM

Dr. Tatiana Alencar Fagundes — CRM-MG 3320
Médica Endocrinologista Título SBEM

(31) 3851-5409

www.carloschagasjm.com.br

Caminhão é flagrado por reportagem do Celeste despejando entulho em córrego no bairro Tanquinho I

Fotos: Gilson Elói

JOÃO MONLEVADE- Não é novidade para nenhum dos cidadãos de Monlevade a quantidade de entulhos que diariamente são despejados em locais proibidos e que deveriam estar sendo preservados, ambientalmente falando.

Neste sentido, veja o que a reportagem do jornal O Celeste flagrou, na

última semana. Um caminhão basculante, repleto de entulho, que teria saído de um comércio no centro da cidade, despejando entulho próximo a um córrego no bairro Tanquinho I.

O caminhão, que teria percorrido cerca de 8 km, encontrava-se sem lona, dispersando poeira pelas vias do município.



Entenda a gravidade

O local onde o caminhão basculou o entulho, trata-se de uma área de preservação permanente (APP) de córrego, sendo sua principal função ecológica, contribuir na manutenção e preservação desse curso d'água. As APP's devem ser mantidas com plantio de espécies nativas, servindo como uma barreira de proteção aos cursos.

O despejo de entulhos nesses locais, podem acarretar diversos problemas no curso, incluindo seu assoreamento, levando a impactar drasticamente na vida de diversas espécies.

Solução para o problema

Também não é novidade que João Monlevade não apresenta um local para despejo desses materiais, o quem tem levado até a algumas empresas de recolhimento de entulhos, encerrarem suas atividades no município. Por mais que a cidade tenha sérias dificuldades de encontrar um local para essa finalidade, já passou da hora de buscar alternativas para solucionar esse problema, que se estende a diversos mandatos.

Medidas para melhorar? Existem! Um exemplo, seria a realização de consórcio com as cidades vizinhas, como é feito com o aterro sanitário. O que não dá, é o meio ambiente pagar por um problema que tem solução.

Legislação do município

Atualmente, o município dispõe do Decreto nº. 136, de 01 de setembro de 2022, que homologa a Deliberação Normativa nº. 06/2022, do Conselho Municipal de Conservação e Defesa do Meio Ambiente (CODEMA), da Secretaria Municipal de Meio Ambiente, responsável pelos procedimentos para aprovação de movimentação do solo.

Neste Decreto, destaca-se o Art. 21 que dispõe sobre as infrações que podem ser aplicadas a pessoas que realizarem ações consideradas negativas ao meio ambiente, entre elas, realizar bota fora em locais proibidos ou não autorizados, cuja multa pode variar de 5 a 10 UFPMJM, dependendo da relevância ambiental da área.

Vamos aguardar quais medidas sejam tomadas por parte da Secretaria de Meio Ambiente e de seu Setor de Fiscalização, haja vista que está provado que o município tem como punir.





Reservatório de água do DAE cheio de sujeira e ferrugem pode trazer riscos para a saúde da população

Fotos: Gilson Elói

JOÃO MONLEVADE - O reservatório de água, próximo à Rua Gaivota e Avenida Alberto Lima, que abastece a população do bairro Ipiranga e parte da Alberto Lima, encontra-se em estado lastimável.

A ausência de um portão em frente as escadas facilita a entrada de usuários de drogas que utilizam o local para saciar seus vícios. O acúmulo de lixo e mato também comprovam o desleixo e falta de cuidado do DAE.

As laterais do reservatório estão cheias de infiltrações, vazamento de água e parafusos corroídos pela ferrugem.

Essa situação é um desrespeito com a população que, recebe sempre antecipadamente as contas de água.

Nas imagens é possível perceber a falta de interesse do DAE, e desta forma, caminhões estão despejando entulhos e determinadas pessoas fazendo do lugar um verdadeiro bota fora e lixão.



MELHOR PREÇO
DE FRUTAS E VERDURAS



João Monlevade

Av. Getúlio Vargas, 5.443 - Carneirinhos - 31 3852-2668

Sacolão Praça do Povo
Rua Joaquim Ferreira, 157 - Carneirinhos - 31 3851-1594

Nova Era

Rua Mário Carvalho, 22 - 31 3861-2906

Prefeitura de Monlevade realiza serviços de melhoria na Avenida Brasília (que liga os bairros Laranjeiras e Baú)

Fotos: Gilson Elói



Silvio Evangelista, Chefe de Setor de Obras disse que os serviços em breve serão entregues a comunidade e com uma ótima qualidade



JOÃO MONLEVADE- O senhor Silvio Evangelista, chefe de setor, explica sobre os serviços e assegura tranquilidade no trajeto para carros e pedestres

A enorme cratera que surgiu na Avenida Brasília, principal, acesso aos bairros Laranjeiras e Baú, as reformas já estão quase concluídas. A pista que cedeu de um lado ao outro, deix-

ando o lugar interditado, provenientes dos dias chuvosos, com tempestades fortes e constantes.

A atual administração, com a estiagem começo a obra e nos breves dias, a avenida poderá retornar com o trajeto de veículos e pedestre. O Celeste compareceu no local registrou os serviços e por se tratar de um horário de almoço,

um servidor, encontrava-se no local, disse que o senhor Silvio Evangelista, chefe de setor de Obras, estava à frente de toda obra e, somente ele, Silvio, saberia pontuar cada detalhe.

O Celeste compareceu ao setor de obras e conseguiu conversar com Silvio. Mesmo durante o in-

tervalo se mostrou atencioso e educado com a reportagem. "O valor da obra, está estimado em R\$400 mil reais, recursos e mão de obra da prefeitura", disse ele e continuou: "Todas as manilhas da pista, foram substituídas.

Algumas estavam quebradas e outras em estado

bem lastimável, não suportavam mais o grande volume de água e pelo crescente tráfego de carros, principalmente de grande porte. Muro de contenção estão sendo construídos, para evitar queda deslizamento de terra e todas as manilhas de 600 foram trocadas por 1000. Finalizan-

do os trabalhos, a parte corrigida será toda asfaltada e a população poderá ficar tranquila. O serviço, é todo resistente e de ótima qualidade", explicou Silvio, que tem sido bastante elogiado pela população, como um dos servidores entre os dedicados, atuantes e educados.

LOPES E FILHOS

C1113B.HORIZONTE

COMIL

355

HL0-8505

Todos os dias para Belo Horizonte

Av. Osvaldo Lara , nº 500, Bairro Sion, João Monlevade/MG
(31) 3851-2979

Pacientes denunciam Hospital Margarida por quase 12 horas de espera por atendimento no Pronto Socorro

Divulgação



A foto foi enviada a redação do Jornal O Celeste por uma das denunciante

JOÃO MONLEVADE-
As mensagens e vídeos com reclamações de inúmeros pacientes, do Pronto Atendimento do Hospital Margarida, começaram chegar à redação do jornal O Celeste, entre, 20: 55, 21:46, 23:30, 24:00 e 24:40, 21 desse mês.

No dia 22 alguns pacientes enviaram mais ocorridos detalhando uma série de acontecimentos, muitos deles sem serem

resolvidos no atendimento à saúde, e o que se passou na sala de espera.

"Muitos desistiram, após passar pela triagem e esperar pela consulta. Entre os reclamantes, chegaram ao Hospital as 14:horas e permaneceram no pronto atendimento até as 22horas e 23 horas.

Não aquentando mais, seguiram para as suas casas. Outras pessoas, insistiram em continuar no lo-

cal, no entanto, afirmaram terem saído da unidade de saúde às 02:00 horas da manhã e chegando em casa às 02:50hs. Outro fato. Entre as pessoas que chegaram na unidade, passaram pela triagem às 14 horas, ficaram até as 22 horas, algumas, consultaram, já outras, nem chamadas foram, sem saber que horas entrariam para os consultórios dos médicos.

Cada vez mais aparecia

mais gente e o local já estava cheio com pessoas mulheres e idosos reclamando de dores no corpo, muito choro e crianças vomitando no piso. Uma denunciante, afirmou que uma médica plantonista, chegou a dizer para uma funcionária transmitir as pessoas que os atendimentos, dariam início às 15 horas, mas, o começo pelos atendimentos começou às 18 horas.

Diretoria do Hospital Margarida se manifesta a respeito de reclamações de negligência por parte da casa de saúde

O Celeste tentou entrar em contato com o provedor Zé Alberto sem sucesso. Mesmos assim enviamos as mensagens e o vídeo referente às reclamações.

Entramos em contato com o doutor Felipe, advogado e membro da diretoria do hospital. O objetivo era saber dos membros da diretoria alguma posição para ser repassada as pessoas que procuraram pelo O Celeste.

Mesmo estando fora de seu horário de trabalho, de maneira cordial, Felipe, explicou: "Chegaram muitos pacientes na unidade, no dia e em estado grave. Duas tiveram que ser atendidas de imediato. Uma delas, uma gestante que caiu e fraturou o Fêmur. A equipe médica encontrava-se toda na sala de emergência avaliando juntos o caso, por ser tão delicado e de riscos. Após a gestante a outra paciente, em situação gravíssima e não podia deixar de ser atendida correndo riscos de vida. Inclusive, a equipe de CTI desceu para ajudar no procedimento. Não houve desfalque no plantão e o que ocorreu, foi algo inevitável e o excesso de demanda foi muito grande e ao mesmo tempo junto. A direção estava acompanhando, e está analisando com intuito de atender com qualidade a população", concluiu Felipe.

O provedor Zé Alberto, entrou em contato com O Celeste no outro dia (22), e disse que "o retorno ao telefonema seria realizado, mas eu e o Felipe encontrávamos conversando procurando algum caminho em prol das pessoas. Não houve falha médica e nem da direção. Foi alta demanda e casos graves em que não podia esperar", foi uma situação inesperada e não encontramos uma solução imediata para aquele momento, devido as urgências".

KATUNY
O Shopping da Sua Casa

CONSTRUIR OU REFORMAR?
AQUI É O MELHOR LUGAR!

REDE GMINAS
A Mema da Construção

Av. Armando Fajardo, 3776
Cruzeiro Celeste - JM
Tel.: (31) 3851-6242

E-mail para orçamento:
orcamento@katuny.com.br
www.katuny.redegminas.com.br

Abelhas podem definir o futuro da humanidade

Gilson Elói

Muito tem se falado referente a ação do homem frente à natureza e como ela tem afetado os elementos cruciais para a vida. Uma das discussões mais comuns é a extinção das abelhas. Afinal, elas desempenham um trabalho fundamental na vida de todos. Mas as abelhas realmente correm o risco de serem extintas?

Se engana quem acha que as abelhas são essenciais apenas na produção do mel. Ainda que o produto seja importante para a nossa dieta, as abelhas atuam na polinização de diversos alimentos e, com isso, têm um grande papel na produção agrícola.

Não à toa, que há tantas campanhas de conscientização quanto a preservação delas. A extinção completa das abelhas poderia mudar a produção alimentícia e alterar a dieta de milhões de pessoas, além de afetar financeiramente o dia a dia de muitas famílias. Entenda.

Segundo o site Biosul Fertilizantes, a situação vem à tona devido às mudanças climáticas constantes em todo o planeta, como a forte neve na região sul do Brasil e o calor de mais de 40° ocorrido no Canadá, no último verão. Além disso, o desmatamento de matas nativas inviabiliza a formação dos ninhos das abelhas, prejudicando o nascimen-

to de novos indivíduos.

O uso irresponsável dos agrotóxicos também afeta a saúde dos animais, sendo outro fator de risco. Segundo uma análise da Universidade de São Paulo (USP), divulgada em 2017, a população de abelhas e outros polinizadores pode diminuir em 13% até 2050. Isso afetaria diretamente a reprodução de plantas e, em consequência, a produção de alimentos.

Abelhas e sua importância

Especialistas em polinização, as abelhas desempenham o papel de contribuir para a reprodução de vegetais.

Animais como moscas, vespas, morcegos e aves carregam o pólen dos órgãos masculinos das plantas e os levam à parte feminina, iniciando a fecundação e o processo de reprodução de uma determinada espécie. Mesmo muitos animais desempenhando esse papel, nenhum o faz tão bem quanto as abelhas.

À grosso modo, para diversas plantas sobreviverem, elas precisam da ação constante das abelhas, levando o pólen e fecundando novos indivíduos. Na prática, elas contribuem para a produção de diversos alimentos, sendo responsáveis por até 80% das plantas presentes na nossa dieta, segundo uma pesquisa da Plataforma

Brasileira de Biodiversidade e Serviços Ecossistêmicos (BPBES).

Com isso, é bom lembrarmos que para conseguirmos comer maracujás, açaí, café, maçãs e outros alimentos importantes na nossa dieta, as abelhas devem continuar a circular sem serem ameaçadas.

Por mais que as plantações de grãos como o arroz e o trigo, assim como a de cana-de-açúcar, sejam polinizadas pelo vento, fazendo com que estes alimentos continuem a existir mesmo sem a presença das abelhas na natureza, ainda assim, poderemos sofrer com uma drástica redução na oferta de quantidade e qualidade de cultivos de frutas, por exemplo, afetando comunidades diferentes e populações.

Como evitar a extinção das abelhas

Na prática, o que podemos fazer para evitar essa situação é respeitar a legislação ambiental e não desmatar onde é expressamente proibido. Com isso, temos a garantia de que a espécie continuará a se reproduzir. Outra maneira é evitar matar as abelhas, mesmo quando elas estão num local inapropriado.

Nesse caso, chame as autoridades responsáveis para a retirada da colmeia e aguarde o procedimento ocorrer completamente.



Com essas ações, damos um passo gigante para a manutenção da qualidade da produção agrícola e na garantia de alimento para milhões de pessoas.

E ainda, caso você seja um admirador desses inse-

tos, como nós da equipe do O Celeste (veja a foto tirada pelo nosso Editor Chefe, Gilson Elói), indicamos algumas plantas que podem ser mantidas em seu jardim e horta,

ajudando na sobrevivên-

cia dessas pequenas operárias, tais como a Calêndula, o Orégano, a Lavanda, o Tomilho, o Girassol, a Prímula e o Hortelã.

Quem evita a extinção das abelhas, preserva a humanidade.

A melhor e mais preparada de João Monlevade



Arthuso
Contabilidade

3852.3113

**#VEM PRA
SOUARTE**

📍 AV. GETÚLIO VARGAS, 4439
CARNEIRINHOS - JOÃO MONLEVADE
(31) 3851-3724 📞 (31) 99410-3724

TODA
LOJA
EM
ATÉ **10x**
SEM
JUROS

📍 AV. ARMANDO FAJARDO, 4572
CRUZEIRO CELESTE - JOÃO MONLEVADE
(31) 3850-4982 📞 (31) 99410-4982



Davi luccas precisa de ajuda!

Divulgação

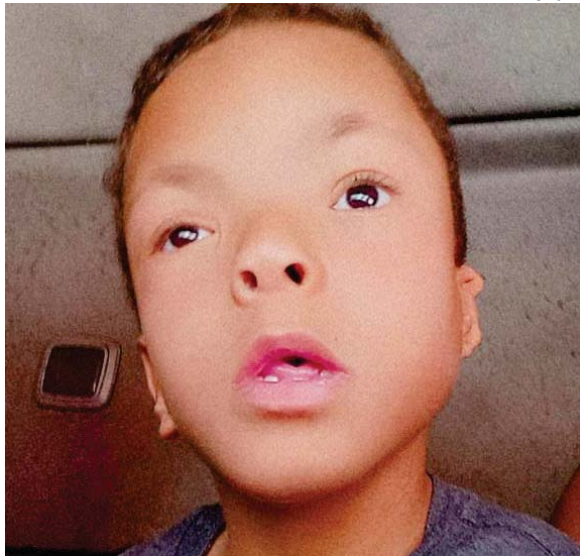

Davi tem sete anos e mesmo com todas as dificuldades que enfrenta desde o seu nascimento, é uma criança alegre

JOÃO MONLEVADE - Ele nasceu com 2.735g e é portador de uma síndrome rara, intitulada Síndrome de DiGeorge, também conhecida como síndrome de deleção 22q11.2, é uma doença genética rara decorrente de um distúrbio cromossômico que causa diversos problemas no feto e no desenvolvimento de vários sistemas do corpo.

Dentre as anomalias geradas pela Síndrome de DiGeorge: pele azulada; distúrbios hormonais, alterações faciais (implantação baixa das orelhas, boca em forma de "peixe", má formação nos olhos); surdez ou diminuição acentuada da audição anormalias cardíacas; problemas

psiquiátricos, comportamentais e cognitivo; atraso mental; déficit de crescimento. Além disso, em alguns casos, a Síndrome de DiGeorge também pode causar problemas respiratórios, dificuldade para

umentar de peso, atraso na fala, espasmos musculares ou infecções frequentes, como amigdalite ou pneumonia, por exemplo.

Davi tem atraso no desenvolvimento usa sonda gástrica para se alimentar faz vários acom-

panhados entre fonodólogo fisioterapeuta etc. Ele ainda não anda sozinho e é ainda não fala totalmente. Ele nasceu de um parto difícil, foi desengana-

Ele necessita de cuidados e tratamentos constantemente, a família criou uma vaquinha on-line para comprar um andador adaptado para que ele possa estimular a marcha e aprender a andar sozinho. Vamos ajudar pessoal!

Duas crianças carentes com doenças raras precisam da nossa ajuda

Divulgação

JOÃO MONLEVADE - A senhora Ronilda dos Santos, moradora do bairro Bandeirantes, em Bela Vista de Minas, mãe das meninas, Rafaela dos Santos de 8 anos e Emanuelle dos Santos de 13, anos, solicita ajuda para as duas meninas diagnosticadas com doenças raras.



Emanuelle, a mãe Romilda e Rafaela

Rafaela Santos foi diagnosticada com miastenia gravis. A menina sente dificuldades para se alimentar e sua doença também afeta os músculos e vem cada atrofiando parte do corpo. A doença não tem cura e ataca a visão.

O medicamento controlado Mestinon (brometo de piridostigmina), de uso oral, é utilizado para combater os sintomas da doença. Além disso são muitos exames que as crianças precisam fazer.

Rafaela enfrenta muitos desafios, internações, consultas, deslocamentos, vida escolar e falta de lazer, pois precisa de cuidados especiais, além, monitoramento e medicamentos específicos.

Emanuelle, diagnosticada dermatite atópica, problemas de pele que chega a ferir todo o corpo. A garota precisa de Antialérgico, Hidratante de Neutrogena ou Nivea, Protetor solar Neutrogena, Bioderma (óleo), Loção Corporal, Sabonete, Creme e Pomada especial. A menina devido aos problemas não pode se banhar com água e só com óleo, tendo a pele muito frágil e seca.

A mãe das meninas e seus familiares, tem ajudado no que pode, mas os tratamentos e os medicamentos que não podem faltar, nem sempre é possível adquirir todos. sofrendo juntos com as crianças. Os medicamentos são caros e não podem ser similares. Os familiares esperam contar com a sua generosidade. Segue o pix para quem puder ajudar e os contatos dos responsáveis.

Pix CPF 060.567.636-41 - Ronilda Maria dos Santos

Tia Rose: TEL 985350139 - **Ronilda:** TEL 988878526

PREVINA-SE E COLABORE!
#todoscontradengue



DENGUE

A dengue está rondando novamente as casas. O número de pessoas infectadas em nossa cidade tem aumentado. Colabore para que o mosquito não faça mais vítimas. Inspeccione a sua residência, remova focos de água parada e mantenha o lixo sempre bem fechado. Previna-se! Você sabe onde mora o perigo.



OSASG EFICIÊNCIA & CREDIBILIDADE
CONTABILIDADE
CRC: 589

www.osasgcontabilidade.com.br

MATRIZ
Rua Cerâmica, 17, José Elói
João Monlevade
31-3851.2349

FILIAL
Rua Augusto Pessoa, nº137, sala 101, Centro,
São Gonçalo do Rio Abaixo/MG
31-3833.5255

Ruas do Novo Cruzeiro recebem asfalto no governo Lâercio Ribeiro

Fotos: Gilson Elói



Rua Marquês de Valência estava em fase final e a rua Marquês de Maricá foi toda asfaltada

JOÃO MONLEVADE - Três ruas do bairro Novo Cruzeiro estão sendo contempladas com asfaltamento durante o governo do prefeito Dr. Laércio Ribeiro (PT) e do vice Fabrício Lopes (Avante), em João Monlevade. As obras atendem a uma antiga reivindicação da comunidade local.

Receberam as melhorias de infraestrutura as ruas Marquês de Funchal, Ipameri e Aurilândia. O asfaltamento é realizado pela empresa KC Abreu Engenharia, vencedora do processo de licitação. A previsão do término dos trabalhos é na próxima semana.

Recentemente, também foram asfaltadas várias ruas dos bairros República e Alvorada. Entre elas estão a Cláudio Manoel e a Sete Lagoas, no Alvorada e a Marechal Hermes da Fonseca, Marechal Floriano Peixoto, Ranieri Mazili, Delfim Moreira

e Juscelino Kubitschek, no República.

A última via a receber asfalto no bairro República, com os serviços finalizados essa semana, foi a Marechal Floriano Peixoto. De acordo com a professora Vanilda Soares, moradora do local há mais de 45 anos, o asfaltamento era um sonho antigo dos moradores e o serviço ficou muito bom. "Esperamos há décadas pelo serviço. Fui criada aqui e esse era um desejo antigo de todos, há 46 anos. O serviço ficou muito bom e é uma grande benfeitoria para todos", destacou. Antes do fechamento da edição, mais duas ruas no Novo Cruzeiro estavam recebendo melhorias. A rua Marquês de Maricá foi toda asfaltada e a rua Marquês de Valência estava em fase final (fotos).

Mês da
mulher

Cada semana uma
promoção imperdível!

ÓPTICA DO TONINHO
A MELHOR ÓPTICA DA CIDADE

Vandalismo destrói brinquedos da Praça Rodrigo Bastiere (Região do Cruzeiro Celeste)

Fotos: Gilson Elói

JOÃO MONLEVADE-

A praça Rodrigo Bastiere, localizada entre à Avenida José do Carmo a margem da BR 381 e início do Bairro Teresópolis, Região do Cruzeiro Celeste, permaneceu completamente abandonada por 20 anos.

A atual administração de Dr. Laércio Ribeiro e Fabrício Lopes, colocaram postes com sistema de iluminação subterrânea, lâmpadas modernas leds, na Praça, reformaram todos os aparelhos quebrados da academia ao ar livre, efetuaram podas das arvores, e colocaram um parquinho para crianças e recentemente, outros brinquedos para crianças menores e crianças pequenas portadoras de deficiência.

Infelizmente, pela ausência de câmera de segurança, vigias, os atuais e novos brinquedos novos, encontram-se todos quebrados e sem condições de uso.

Em alguns deles a alça de suporte para as gangorras chegou a envergar pelo excesso de peso de pessoas adultas. Outro brinquedo com condições de atender mais meninos e meninas, teve três tubos de ferro que serviam de bases de sustento, três delas alças foram cerradas com arco de cerra. Um senhor presente no momento de nosso registro, sem se identificar, disse que "alguns rapazes cerraram os tubos a noite" (detalhe). Disse ter presenciado até adultos nos brinquedos.



Porque as dietas restritivas não funcionam?



Neliane Reggiani

Em vez de focar no número na balança, no peso e buscar por dietas, que tal focar em saúde? Procure avaliar de uma forma mais profunda sua saúde e seus hábitos de vida, incluindo os hábitos alimentares, estresse e o sono.

Quem vive de dieta pensa em comida o tempo todo, preocupado com a quantidade de calorias e com o que irá comer na próxima refeição. A restrição faz seu cérebro entender que você está em perigo, e com medo de que falte comida ele aumenta seu apetite para que você busque por alimento. A consequência disso você já sabe, não é? Você restringe, restringe e depois... exagera! Sei que isso traz sofrimento para você, além do efeito sanfona (engorda-emagrece-engorda).

Viu só? Não é falta de força de vontade, falta de foco ou nada do tipo que costumamos ouvir por aí. É normal fracassar na dieta, porque é uma resposta do seu organismo!

Procure estabelecer uma relação de paz com a comida e seu corpo, assim você estará no caminho para um peso saudável, atento às necessidades que o corpo comunica. Uma boa dica é focar na qualidade de suas escolhas alimentares e investir em comida fresca e caseira. Que tal planejar suas refeições da semana? E porque não cozinhá-las? Se você não tem tempo para cozinhar todas as refeições, comece aos poucos!

Outra sugestão que te coloca no caminho para conseguir um peso saudável é fazer uma atividade física que você goste e lhe dê prazer. Ou até mesmo, buscar ser mais ativo no dia a dia, como por exemplo, ir de escadas ao invés de pegar o elevador.

São mudanças simples na sua vida e que podem trazer grandes benefícios! Não há necessidade de sofrer para conquistar um novo estilo de vida, tudo bem?

Além disso, uma das coisas primordiais para se chegar a um peso saudável é, em primeiro lugar, acolher e respeitar a si mesmo. Ao cuidar do corpo com respeito e carinho, ainda que esteja com alguns ou muitos quilos a mais, você vai querer cuidar da saúde, ter qualidade de vida e conquistar a longevidade.

Neliane Reggiani
Psicóloga CRP: 04/34083,
atuação clínica há 12 anos

Especialista em Terapia Cognitivo- Comportamental com formação em ansiedade. Especialista em Transtornos Alimentares, Obesidade e Comportamento com ênfase em compulsão alimentar.

Cel: (31) 98769-2773 / (31) 99583-2515

Local de atendimento: Psicoclin - Espaço de Saúde

Rua Fernão Dias, nº303, sala 303- Carneirinhos - João Monlevade/ MG Siga-me @psicologaneliane/ @psicoclinjm



ArcelorMittal

ArcelorMittal, o aço oficial da Arena MRV

Estamos aqui desde o começo,
acreditando no sonho de construir a
mais moderna arena de jogos e shows
da América Latina, em Minas Gerais.

Com segurança, qualidade,
sustentabilidade e o aço
líder no Brasil.

Vamos celebrar,
juntos, na
nossa casa.



Direcione a câmera
do seu celular para
o QR Code e assista
ao nosso vídeo.



Liderança comprovada de acordo com o ranking do Instituto do Aço Brasil (2021).



AÇO OFICIAL



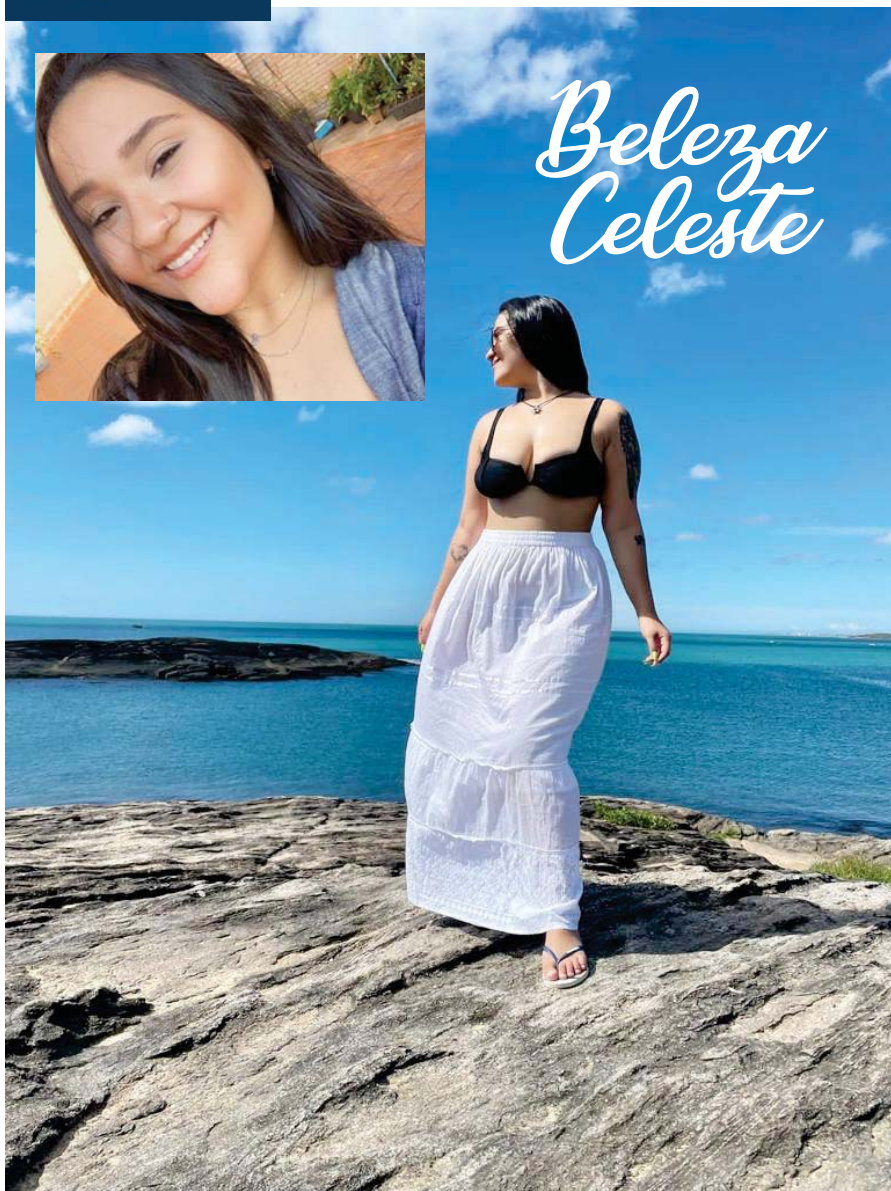

Carol é a Beleza Celeste

Aos vinte e quatro anos, a linda Carol Coura, cursando o décimo período em Direito, estagiária da Prefeitura de João Monlevade, é a beleza Celeste da semana. Carol, recebeu o convite para a coluna e com extrema simpatia deu com sorrisos, um sim como resposta. Um pouquinho da gata.

A cor preferida é o rosa, seu perfume, La vie est belle - Lancome. Nos momentos de lazer aproveita para se dedicar fotografar paisagens. Guarapari, uma viagem realizada em 2022, "foi marcante", disse ela. Sushi e suco de laranja é prato e a bebida predileta.

Ela indica um livro: O pai rico, pai pobre. A flamenguista tem como preferência a Banda- Guns and Roses. Sobre o racismo: "é o grande mal da sociedade". Sua nota zero está presente ao ex-presidente Jair Messias Bolsonaro e a nota dez, os seus pais. "Se você pode sonhar, você pode fazer. Walt Disney.



A beleza da advogada Luiza Castro



Alegria da família

Amorosa e alegre, Hillary Souza da Cruz, completou dois aninhos. Sua beleza chamam atenção com tonalidade de pele morena e bonita seus olhos verdes (folha seca) encantador. A garotinha é filha única do casal, Pietra Souza da Cruz (Feira Lamas) e de Geferson Aparecido da Cruz. Pietra disse que Hillary, ama ser fotografada. Olha a pose para O Celeste!!!

HORÁRIOS, LINHAS, PONTOS DE RECARGA DE VT E ACOMPANHAMENTO DOS ÔNIBUS EM TEMPO REAL

ENSCON

Telefone: (31) 3851.2979
 enscon@enscon.com.br
 site: www.enscon.com.br

BAlXE O APP

JMBus

Download on the App Store | Get it on Google play

A massoterapeuta Claudete Ferreira, conhecida como Dete da massagem, participou do Dia Internacional das Mulheres na Câmara Municipal

JOÃO MONLEVADE - Claudete exerce esta função há 15 anos. O início de sua jornada como massoterapeuta teve início no Espírito Santo, onde a mesma estudou e se formou. Em uma conversa com o Celeste, Claudete afirmou que tem se aperfeiçoado constantemente em Massoterapia, destacando dentre outros, cursos de atualização e de Quick Massagem, realizados na Instituição Prevenir Cursos de Belo Horizonte.

Ela atende todas as faixas etárias, fazendo massagens para alívio de dores e estresse, massagem relaxante, drenagem linfática e estética corporal. Claudete tem prestado serviços para entidades e empresas em eventos e festas.

A Quick Massagem traz aos funcionários das empresas ou aqueles que a recebem os seguintes benefícios:

- Alívio da tensão muscular;
- Melhor disposição;
- Redução da ansiedade;
- Melhoria do humor;
- Aumento da motivação e concentração;
- Correção da postura corporal.

Instagram: detemassoterapeuta

Whatsapp: (31)98543-4386



Divulgação

Ela atende em João Monlevade no Bairro Cruzeiro Celeste em seu estúdio de massagem.

Glenda maquiadora profissional fez uma demonstração de maquiagem nas servidoras públicas da Câmara, em homenagem ao dia Internacional das Mulheres

Divulgação

JOÃO MONLEVADE - O Celeste procurou a profissional e fez uma entrevista com ela: Glenda Dias tem 25 anos e é natural de Timóteo.

Ela atua como maquiadora profissional há 5 anos, há 7 anos usava a maquiagem como hobby e até que já tinha algumas clientes.

Ela começou no final do terceiro ano do ensino médio, mas não levava muito a sério, seus planos eram simplesmente se formar na faculdade de engenharia civil.

Depois de apenas 6 meses com segundo grau concluído, ela passou na faculdade e foi morar em outra cidade a 100 km da sua cidade natal.

Começou morando na casa dos parentes, assim fui pesquisando os maquiadores dessa cidade, até que um dia consegui fazer meu primeiro curso profissional, depois de 2 anos na faculdade.

Assim seu amor pela maquiagem foi crescendo cada vez mais.

Precisou sair da casa dos seus parentes, pois sentiu que precisava de um espaço para atender suas clientes.

Ela só tinha uma escrivaninha e um espelho quebrado, e aí mudou-se para uma república com quarto maior, montou seu mini estúdio, e comprou apenas um camarim e uma cadeira.

Glenda revelou que precisou trabalhar muito para conseguir pagar as contas da república onde morava e comprar as maquiagens de pouco a pouco, fazer mais cursos e comprar seu primeiro iPhone.

Hoje Glenda está lançando a terceira turma do seu curso online de maquiagem profissional. Ela já formou mais de 150 alunos.

Glenda posta dicas e tutoriais diariamente no seu Instagram @GlendaDiasMakeup!



inside
Planejados

(31) 3850-3319

(31) 9 9595-9777

inside_planejados

Av. Armando Fajardo, Nº 758
Bairro Loanda
João Monlevade/MG





Sempre deslumbrante, equilibrada, a linda Janaína Izabela Silva, alcança novos horizontes como fotógrafa profissional em Belo Horizonte. Janaína Izabela nasceu na cidade de Nova União e nos momentos de lazer gosta de buscar conhecimentos lendo livros e escrever sobre temas de auto estima. Ela surge na coluna de O Celeste, nessa semana, numa combinação de um leve tom de rosa misturada no branco, suavizando as cores com sua beleza. @janainaizabela2

Nos holofotes

O lançamento de gravação do DVD, Luan Santana City2, ocorreu no Estádio do Mineirão em Belo Horizonte, 18. As amigas, Erica Katia (JM Vidros), e as duas funcionárias da Prefeitura de João Monlevade, Renata Braz (jurídico) e Palloma Gonçalves (tesouraria), apreciaram de perto gravação e como as três se divertiram...



Confiança e permanência no cargo

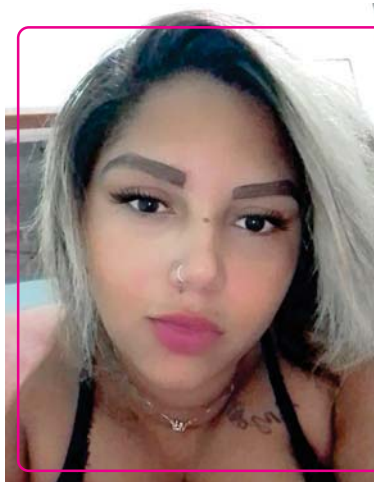

A fiscal de Postura, Aurea Vitória tem realizado um ótimo trabalho nesse atual governo. A servidor dedica atenção em resolver os problemas de imediato quando solicitada em seu setor, além de extremamente educada. Uma foto que ilustra a sua beleza.

Combustível com procedência e qualidade
VOCÊ ENCONTRA AQUI!

Graal
Monlevade

3852.5100



**BOM DE COMPRAR,
MELHOR DE ECONOMIZAR!**

**FRAGA
SUPERMERCADO**

JOÃO MONLEVADE
CRUZEIRO CELESTE
LOANDA
SÃO DOMINGOS DO PRATA

3852.5292

**VAI CONSTRUIR?
A CONCRETMAIS**

É A PARCEIRA
IDEAL PARA SUA OBRA.

✉ contato@concretmais.com.br f /concretmais



PREÇOS E CONDIÇÕES DE PAGAMENTO QUE CABEM NO SEU BOLSO.

CONCRETO
REFERÊNCIA EM QUALIDADE

Faça um orçamento

(31) 3852 8617

CONCRETMAIS
EXCELÊNCIA EM CONCRETO

www.concretmais.com.br

