

Prefeitura de Monlevade conclui nos próximos dias obra histórica na região do Cruzeiro Celeste

PÁGINA 3

Prefeita Samantha Enfermeira investe mais de 20 milhões em obras em Bela Vista de Minas

PÁGINA 7

inside
Planejados

Gilson Elói



Brinquedos vandalizados se tornam abrigos na Praça do Cruzeiro Celeste

Os brinquedos instalados na Praça Rodrigo Basteire, localizada na região do Cruzeiro Celeste, foram completamente vandalizados. Duas reportagens foram registradas,

evidenciando a situação deplorável do ocorrido. Alguns dos brinquedos se tornaram abrigos improvisados para andarilhos e pessoas em situação de rua. Caso não seja combat-

ido, há o risco de que o local se torne um ponto para consumo de drogas e até mesmo um motel. É importante ficar alerta. Confira as imagens e tire suas próprias conclusões.

MAIS DE R\$ 1,2 MILHÃO
DE REPASSE MENSAL
PARA O HOSPITAL MARGARIDA

A Prefeitura de João Monlevade aumentou o repasse de recursos para o Hospital Margarida investir na melhoria de atendimento do Pronto Socorro

Muito BOM

R\$ 18 mil para a realização de ultrassom 5 dias da semana



Aumento DE REPASSE

De R\$ 1 milhão para R\$ 1.218.000



Equipe de SAÚDE

Mais um médico (totalizando 4 profissionais) e contratação de 8 técnicos de enfermagem, 2 de laboratório, 2 auxiliares de limpeza e 2 de farmácia



PREFEITURA DE JOÃO MONLEVADE

ADMINISTRAÇÃO 2021 - 2024

Editorial

Menos pressa, mais descanso e convívio social em um mundo cada vez mais conturbado

Estamos vivendo em um mundo cada vez mais conturbado, onde pessoas autoritárias, prepotentes, arrogantes e estressadas parecem caminhar em direção a um beco sem saída. Tudo acontece em uma corrida frenética, sem tempo para descanso e com a pressão de dar conta das tarefas acumuladas. Como resultado, vemos um aumento no adoecimento físico e mental das pessoas. Consultórios médicos estão lotados e o medo se espalha. Qualquer espirro, por menor que seja, causa pânico coletivo, pois tememos doenças como gripe, COVID, H1N3, entre outras.

O trabalho se intensificou em todos os setores, pois a economia parou e agora precisa ser retomada. O mundo todo está em pânico, enfrentando um verdadeiro caos. No entanto, é preciso buscar uma vida com mais qualidade. A correria, o estado constante de luta e fuga, e até mesmo o congelamento diante dos problemas que surgem nos levam a refletir: como podemos ter uma vida com mais qualidade? O que devemos fazer para evitar mais adoecimentos? Como podemos aprender a lidar com o caos e encontrar o equilíbrio?

Segundo estudos realizados por médicos psiquiatras, existem alternativas interessantes e importantes para alcançar uma melhor qualidade de vida. Entre elas, destacam-se: Sono: ter uma boa qualidade de sono e permitir que o corpo se recupere adequadamente. Caminhar pelas ruas da vizinhança, tomar um café com um amigo ou descansar no sofá. Alimentar-se de maneira mais saudável.

Praticar exercícios físicos, que fortalecem a musculatura, promovem saúde mental, melhoram a memória, proporcionam ânimo e preservam a testosterona, um hormônio importante. Isso contribui para prevenir demências e doenças cardíacas.

Praticar Yoga, meditação e orações, que ajudam a acalmar o cérebro. Além disso, podem se tornar hobbies, como um passeio de bicicleta ou uma volta na praça.

Valorizar a presença social e os relacionamentos com amigos e família, pois eles trazem mais anos de vida e bem-estar.

Pense nessas alternativas que proporcionam momentos de descanso. Seu corpo e sua mente merecem pausas para se recuperarem.

REQUERIMENTO DE LICENÇA AMBIENTAL

A ArcelorMittal Brasil S.A, CNPJ 17.469.701/0086-66 por determinação da Superintendência de Projetos Prioritários (Suppri) da Secretaria de Estado de Meio Ambiente e Desenvolvimento Sustentável (Semad), torna público que solicitou, por meio da solicitação nº 2022.10.01.003.0003770, Licença Prévia concomitante com a Licença de Instalação e de Operação (LP+LI+LO), para o Projeto de ampliação da ArcelorMittal Mina do Andrade, para a atividade de Lavra a céu aberto - Minério de ferro; Unidade de Tratamento de Minerais com tratamento a úmido; Pilhas de rejeito/estéril - Minério de Ferro; Reaproveitamento de bens minerais metálicos dispostos em pilha de estéril ou rejeito; Terminal de Minério; Estação de tratamento de esgoto sanitário; Central de recebimento, armazenamento, triagem e/ou transbordo de sucata metálica, papel, papelão, plásticos ou vidro para reciclagem, contaminados com óleos, graxas ou produtos químicos, exceto agrotóxicos; Central de recebimento, armazenamento, triagem e/ou transbordo de embalagens plásticas usadas de óleos lubrificantes com ou sem sistema de picotagem ou outro processo de cominuição, e/ou filtros de óleo lubrificante; Central de recebimento, armazenamento, triagem e/ou transbordo de lâmpadas fluorescentes, de vapor de sódio, vapor de mercúrio, outros vapores metálicos, de luz mista e lâmpadas especiais que contenham mercúrio; Central de recebimento, armazenamento, triagem e/ou transbordo de pilhas e baterias; ou baterias automotivas; Postos revendedores, postos ou pontos de abastecimento, instalações de sistemas retalhistas, postos flutuantes de combustíveis e postos revendedores de combustíveis de aviação, localizado nos municípios de Bela Vista de Minas, João Monlevade e Itabira /MG.

O requerente informa que foram apresentados os Estudos de Impacto Ambiental (EIA) e o Relatório de Impacto Ambiental (Rima), e que o EIA/Rima se encontra à disposição dos interessados no sítio eletrônico: <https://brasil.arcelormittal.com/sustentabilidade/meio-ambiente/mineracao>

O requerente comunica que os interessados na realização da Audiência Pública deverão formalizar a sua solicitação, conforme previsto na Deliberação Normativa COPAM nº 225, de 24 de agosto de 2018, no site <http://sistemas.meioambiente.mg.gov.br/licenciamento/site/consulta-audiencia>, dentro do prazo até 45 dias corridos, a contar da data de publicação no Diário Oficial Eletrônico de Minas Gerais.

Imagem da semana

Rua 2 no bairro Loanda

Gilson Elói



12h45, terça-feira, 20 de junho de 2023

Salmos 4

Ouve-me quando eu clamo, ó Deus da minha justiça, na angústia me deste largueza; tem misericórdia de mim e ouve a minha oração.

Filhos dos homens, até quando convertereis a minha glória em infâmia? Até quando amareis a vaidade e buscareis a mentira? (Selá.)

Sabei, pois, que o Senhor separou para si aquele que é piedoso; o Senhor ouvirá quando eu clamar a ele. Perturbai-vos e não pequeis; falai com o vosso coração sobre a vossa cama, e calai-vos. (Selá.) Ofereci sacrifícios de justiça, e confiai no Senhor.

Muitos dizem: Quem nos mostrará o bem? Senhor, exalta sobre nós a luz do teu rosto. Puseste alegria no meu coração, mais do que no tempo em que se lhes multiplicaram o trigo e o vinho. Em paz também me deitarei e dormirei, porque só tu, Senhor, me fazes habitar em segurança.

Salmos 4:1-8

Disse Jesus: Eu Sou o Único Caminho, ninguém chega ao Pai, não ser por MIM.



João Monlevade

Av. Getúlio Vargas, 5.443 - Carneirinhos - 31 3852-2668

Sacolão Praça do Povo
Rua Joaquim Ferreira, 157 - Carneirinhos - 31 3851-1594

Nova Era

Rua Mário Carvalho, 22 - 31 3861-2906

O Celeste

CNPJ: 03.266.114/0001-76

R. Tancredo Neves - 317
Bairro Cruzeiro Celeste
João Monlevade - Minas GeraisDiretor, Editor e Jornalista: Gilson Sérgio Elói - Reg: 08467/MG
(31) 98875-6293 | E.mail: jornal.celeste@yahoo.com.br
Diagramação: alGi Comunicação Visual
Circulação: João Monlevade, Bela Vista, Rio Piracicaba, São D. do Prata e São Gonçalo do Rio Abaixo
Tiragem: 3.500 exemplares

OBS: Os artigos publicados e assinados são de total responsabilidade de seus autores.

Prefeitura de João Monlevade conclui nos próximos dias obra histórica

Gilson Elói



Prefeitura dá andamento a obra histórica da rua Camélia, no bairro Campos Elíseos

JOÃO MONLEVADE- A tão aguardada obra na Rua Camélia, no bairro Campos Elíseos, finalmente foi realizada pela atual administração do prefeito e médico Dr. Laercio Ribeiro e do vice-prefeito, secretário da fazenda e engenheiro, Fabrício Lopes. Os moradores dessa rua vinham solicitando essa obra há mais de vinte anos e finalmente receberam a atenção necessária.

Durante todo esse período, os habitantes enfrentaram dificuldades tanto no período seco quanto chuvoso, e essas situações foram registradas pelo O Celeste, acom-

panhando de perto o sofrimento da comunidade. Infelizmente, os ex-prefeitos Carlos Moreira, Gustavo Prandini, Teófilo Torres e Simone não se mostraram sensíveis aos pedidos e as necessidades dos moradores, mesmo com o pagamento em dia de seus impostos. Essa situação se arrastou por mais de vinte anos.

A realização da obra na Rua Camélia no bairro Campos Elíseos não apenas encerra o sofrimento das famílias, com poeira, lama e dificuldades de acesso devido às enxurradas, mas também serve como um acesso rápido

e um refúgio para os moradores dos bairros vizinhos, próximo aos trevos do Cruzeiro Celeste. É um feito histórico na região, graças a essa administração, e traz amplos benefícios para a comunidade.

É triste relatar que alguns moradores, que já buscaram ajuda anteriormente e mostraram as condições lamentáveis de suas casas, não estão mais presentes para comemorar as melhorias. No entanto, o trabalho realizado por essa administração tem deixado todos os moradores felizes.

Foram construídas aduelas de concreto em

uma ponte, proporcionando maior segurança e acabando com a instabilidade do barranco, garantindo a circulação segura de veículos e pedes-

tres. Além disso, toda a canalização da rua e a rede fluvial foram realizadas, e os serviços estão em fase final de calçamento. Essa obra, avaliada em trezen-

tos mil reais, finalmente encerra o desconforto prolongado causado pela falta de consideração das administrações anteriores com as famílias.

A melhor e mais preparada de João Monlevade



Arthuso
Contabilidade

3852.3113

Banda Tio Chico regressa

Divulgação

JOÃO MONLEVADE

- Foi com o propósito de levar clássicos do Rock Nacional e Internacional para a Bela Vista de Minas e região, que a banda "Tio Chico" foi fundada em 2005.

Inicialmente, o foco principal eram os encontros de motociclistas, ocorridos em Bela Vista e João Monlevade. Com um repertório refinado, os músicos chamaram atenção do público e começaram a se apresentar em bares, encontros e eventos.

Foram contratados, inclusive, como a principal apresentação musical em agosto de 2011, na Noite dos Empreendedores em João Monlevade, tocando para 1.250 pessoas no salão do Ideal Clube.

Em meados de 2011, o ex-vocalista Afrânio decidiu deixar a banda por motivos pessoais e o guitarrista e vocalista Wesley



ley assumiu a frente.

Após essa reestruturação, a banda regressa novamente e já tem convite para se apresentar no dia 24 de junho, no "IV Encontro

de Motociclistas e Triciclistas do M.C. Vôo das Águias" a partir das 19 horas, no bairro Vila tanque.

Atualmente, a formação da banda é com-

posta por Wesley Araújo na guitarra e vocal, Wally Roots na guitarra base, Júlio Jesus no contrabaixo e vocal, e Jiraya na bateria e backing vocal.

**QUEIMA ESTOQUE
BELAAS
MODA FESTA**

**VENDA
R\$ 50 A R\$ 200**

INFORMAÇÕES:
WHATSAPP 99219.1550
Tel 3851.7600
Insta @belassjm

inside
Planejados

(31) 3850-3319

(31) 9 9595-9777

inside_planejados

Av. Armando
Fajardo, N° 758
Bairro Loanda
João Monlevade/MG



Carros de aplicativo em alta velocidade e desrespeito às normas de trânsito geram preocupação

JOÃO MONLEVADE-

A presença de alguns carros de "Moby" nas ruas de João Monlevade tem se tornado motivo de preocupação para motoristas e pedestres. Relatos anônimos indicam que esses veículos estão circulando em alta velocidade, realizando manobras perigosas e desrespeitando as normas de trânsito, colocando em risco a segurança de todos.

Diversos relatos têm sido registrados sobre carros circulando de forma imprudente e irresponsável nas ruas da cidade. Esses veículos, identificados pela cor branca e letreiro lilás, são acionados por meio de aplicativos de transporte, mas, infelizmente, alguns de seus motoristas estão abusando dessa posição de confiança. Eles têm sido flagrados cometendo diversas infrações de trânsito, como excesso de velocidade, realizando ultrapassagens perigosas, entrando na frente de outros veículos sem dar sinalização e desrespeitando as regras básicas de direção defensiva.

A falta de uso da seta, um item fundamental para a segurança no trânsito, tem sido uma das práticas recorrentes relatadas por testemunhas. Essa atitude coloca em risco a vida do condutor a integridade de outros condutores e pe-

destres, que não têm tempo hábil para reagir diante de manobras bruscas e repentinas. Além disso, a alta velocidade em que esses carros estão sendo conduzidos torna a situação ainda mais perigosa, aumentando consideravelmente a probabilidade de acidentes graves.

O comportamento irresponsável de alguns motoristas de carros do "Moby", que estão circulando em alta velocidade, é motivo de grande preocupação para a segurança viária. É fundamental que a empresa responsável pelo serviço tome providências para conscientizar e orientar seus motoristas sobre a importância de uma direção segura e responsável.

Além disso, as autoridades de trânsito devem intensificar a fiscalização e aplicar as penalidades cabíveis para os infratores, a fim de coibir esses comportamentos perigosos. A segurança de motoristas, passageiros e pedestres deve ser preservada, e é responsabilidade de todos os envolvidos garantir um trânsito mais seguro e respeitoso. A conscientização e ações efetivas são necessárias para evitar acidentes e promover a tranquilidade nas vias públicas. O espaço encontra-se aberto caso alguém se sinta ofendido.



Divulgação

Governo de Minas vai investir R\$ 227 milhões na BR-381 e R\$ 77 milhões na 262

MINAS GERAIS - O Departamento o valor que cada rodovia de Minas Gerais vai receber no orçamento anunciado pelo governo Lula. Serão destinados R\$ 1,6 bilhão para rodovias de Minas Gerais

O Departamento Nacional de Infraestrutura de Transportes (Dnit) informou recentemente como vai distribuir parte da verba de R\$ 1,6 bilhão liberada pelo governo federal para restaurar a malha rodoviária de Minas Gerais.

O anúncio do investimento foi feito na terça-feira (13/6) pelo ministro dos Transportes, Renan Filho, durante encontro com o ministro de Minas e Energia, Alexandre Silveira. Do valor total, R\$ 1,03 bilhão será destinado para manutenção, e R\$ 649,1 milhões, para obras, entre construções e adequações.

Os montantes revelados ao Estado de Minas somam R\$ 763 milhões. O Dnit não disse para onde vai a outra parte do investimento, que totaliza R\$ 1,6 bilhão. Os valores são revistos periodicamente dependendo da condição e ritmo de execução dos trabalhos em cada segmento", segundo dados anunciados pelo Dnit.

De acordo com o Ministério dos Transportes, os recursos aplicados são 6,41 vezes maiores do que foi investido durante o ano de 2022, o último da gestão do ex-presidente Jair Bolsonaro (PL). No ano passado, só foram investidos pelo Governo Federal em Minas Gerais, R\$ 262 milhões", declarou Renan Filho.

Ministro Alexandre Silveira destacou que a manutenção vai ser intensificada em todas as regiões do estado e está garantida em 500 quilômetros a mais.



Quando há vidas em jogo,

CONFIANÇA
é fundamental.

Dr. José Nelson Fagundes
CRM-MG 8084
Médico Patologista Clínica
Medicina Laboratorial Título SBPC/PL

Dr. Tatiana Alencar Fagundes
CRM-MG 33230
Médica Patologista Clínica Título SBPC/PL
Médica Endocrinologista Título SBEM

Dr. Tiago Alencar Fagundes
CRM-MG 33230
Médico Endocrinologista Título SBEM

(31) 3851-5409

www.carloschagasjm.com.br

LABORATÓRIO MÉDICO



**CARLOS
CHAGAS**

Cuidamos de você.

CRAS Dona Preta fortalece vínculos e promove a assistência social em João Monlevade

Divulgação



JOÃO MONLEVADE- A Política de Assistência Social tem sido um ponto de destaque no município de João Monlevade nos últimos anos, com a inauguração do Centro de Referência de Assistência Social (CRAS) Dona Preta. Localizado na Rua Armando Batista, 153, Rosário, esse equipamento público tem sido o resultado de uma luta histórica da comunidade, que há mais de uma década vem reivindicando sua criação em diversas Conferências da Assistência Social e da Criança e Adolescente.

O CRAS Dona Preta (foto) conta com uma equipe técnica capacitada, composta por assistentes sociais, psicólogos, recepcionista, vigia, auxiliar de serviços gerais e adoles-

cente aprendiz. Além disso, a equipe do Cad-Único "Bolsa Família" também faz parte do trabalho desenvolvido no CRAS.

Um dos marcos da inauguração do CRAS foi a implementação do Benefício Eventual - Cartão Natalidade, que tem como objetivo atender às gestantes da área de abrangência, seguindo critérios estabelecidos em lei.

Entre as atividades realizadas pelo CRAS, destaca-se a parceria com a Unidade Básica de Saúde (UBS) Rosário, onde são oferecidas atividades físicas destinadas à comunidade local. Essas atividades ocorrem todas as quintas-feiras, às 14:00, e não requerem inscrição prévia, com exceção da última quinta-

feira do mês, quando o encontro não acontece.

Outra importante parceria é estabelecida entre o CRAS Dona Preta e a Associação Mulheres em Ação (AMA), que promove mensalmente a Roda de Conversa, aberta à comunidade, com o tema de Prevenção à Violência Contra a Mulher. O objetivo desses encontros, que ocorrem toda primeira segunda-feira de cada mês, é proporcionar momentos reflexivos e educativos sobre o papel da sociedade na prevenção à violência contra a mulher, fortalecendo a rede de apoio na comunidade. Vale ressaltar que a participação dos homens tem sido fundamental nesse processo preventivo.

O próximo encontro da Roda de Conversa está

agendado para o dia 3 de julho, às 14h, na sede do CRAS Dona Preta. Todos estão convidados a participar e contribuir para a construção de uma sociedade mais consciente

e comprometida com a prevenção da violência contra as mulheres.

Com o CRAS Dona Preta e suas atividades em pleno funcionamento, a política de assistência so-

cial em João Monlevade dá mais um passo em direção ao fortalecimento dos vínculos familiares e comunitários, promovendo a inclusão social e o bem-estar de toda a população.

GESTÃO RESPONSÁVEL

E BOAS IDEIAS PARA INVESTIR NA SEGURANÇA DE NOSSAS ESCOLAS

Só nestes primeiros meses do ano, a Câmara Municipal de João Monlevade **já economizou R\$ 100 mil reais** que serão devolvidos para a Prefeitura. Mesmo com as economias foi possível realizar várias ações, sem prejudicar o andamento da Casa.

Além disso, o Legislativo irá sugerir que a verba seja **usada no Projeto Vigilância Colaborativa nas escolas do município**, através da compra e instalação de câmeras de segurança. Uma iniciativa para proteger os nossos estudantes e professores.

Afinal, um futuro melhor está na educação.

 Câmara Municipal de **João Monlevade**
Câmara forte, cidade forte!

CONSTRUIR OU REFORMAR?
AQUI É O MELHOR LUGAR!

REDE **GMINAS**
A Marcha da Construção



Av. Armando Fajardo, 3776
Cruzeiro Celeste - JM
Tel.: (31) 3851-6242

E-mail para orçamento:
orcamento@katuny.com.br
www.katuny.redegminas.com.br

Prefeita Samantha Enfermeira lança o maior pacote de obras da história de Bela Vista de Minas

Em 2024 Bela Vista de Minas fará 60 anos de emancipação política e a Prefeita Samantha Enfermeira já começou as comemorações.

BELA VISTA DE MINAS - Após muita dificuldade, o Executivo vai iniciar obras há muitos anos sonhadas pelo povo belavistiano.

Além das inúmeras outras obras que aconteceram no decorrer do mandato, como obras emergenciais dos estragos das fortes chuvas, melhoria das estradas vicinais, parceria com DNIT para melhoria da entrada da cidade na BR 381, defesa metálica sobre o BellaVila, radar em Lages, muro do bairro JK, remoção da antiga borracharia na entrada de Lages; parceria com a COPASA para perfuração de dois poços artesianos; pracinha debaixo do viaduto, ilumina-



A prefeita, Samantha Aparecida de Ávila Costa Magalhães e a vice, Rode Basílio

ção de LED em 100% da cidade, asfalto no bairro Palmital, a expansão de rede elétrica que acontecerá em breve, desapropriação do terreno da "matinha" para acesso ao bairro JK sendo a obra de estrutura realiza-

da em breve, regularização fundiária, reforma da Escola Municipal Bento Augusto e cobertura da quadra esportiva, além dos projetos em parceria com ArcelorMittal e Vale, e das instituições com recursos do FIA, valores

nunca antes repassados e entidades nunca receberam antes, criação da Diretoria de Esporte e

Cultura, entre outras.

A empresa Ferreira Jr iniciou no dia 19 de junho de 2023, a reforma do

Parque de exposições e o ginásio poliesportivo Célso Linhares abandonado há muito tempo!

O pacote de obras contempla:

Reforma do Parque de Exposições e ginásio poliesportivo com criação da maior pista de Pump Track da região;

Canalização do Córrego Gorduras e 12 de maio;

Revitalização do Cemitério municipal e capela velório;

Construção do Cemitério vertical biosseguro;

Licitação de calçamento de várias ruas.

Para 2024 a prefeita faz suspense:

"O povo de Bela Vista de Minas terá orgulho de ser belavistiano! Vamos atrair investimentos privados, já estamos com várias tratativas para novas empresas se instalarem na nossa cidade, gerando renda, emprego e crescimento econômico. Claro, sempre pensando na nossa população, na nossa gente. Além do carnaval, teremos o retorno da nossa Cavalgada!"

O valor das obras é de aproximadamente R\$ 20.000.000,00 - vinte milhões de reais! As obras serão executadas com recursos próprios, oriundos da CFEM, royalties da mineração que só podem ser utilizados com obras ou serviços. Essa verba não pode ser utilizada para folha de pagamento nem para pagamento de multas ou outras penalidades.

Samantha disse que mesmo enfrentando grandes dificuldades, como a aprovação para compra do terreno do velório que ficou mais de 6 meses na Câmara para ser aprovado e com votos contra do vereador Roger e do vereador Sanzio, ela tem conseguido destravar o município com a ajuda dos funcionários. "Nosso pessoal está se desdobrando para fazer tudo que temos planejado para nossa cidade, mas sou uma mulher de fé e não deixo que as minorias atrapalhem o progresso da nossa cidade."

Bela Vista de Minas nunca teve tanta obra, nem tanto cuidado assim, disse uma moradora entrevistada pelo O Celeste.

ARRAIA DO TONINHO

MIÓ DE BÃO!

ÓPTICA DO TONINHO
A MELHOR ÓPTICA DA CIDADE

ALCOOLISMO!
HÁ UMA SOLUÇÃO!

Caos nos postes: emaranhado de fios coloca população em risco em João Monlevade"

Gilson Elói

JOÃO MONLEVADE-

Um perigo real e assustador toma conta dos postes de João Monlevade, onde um emaranhado de fios de diferentes empresas se multiplica. Essa situação caótica representa um sério risco para a população, especialmente quando se trata dos fios de eletricidade. Um simples acidente pode desencadear uma tragédia, deixando a cidade à beira de um desastre elétrico. O alerta está lançado, e é urgente que os órgãos competentes fiscalizem e cobrem medidas das prestadoras de serviço para evitar que essa situação se repita.

Os postes da cidade estão tomados por um emaranhado de fios que pendem de maneira desorganizada e insegura. O problema abrange diferentes tipos de cabos, como os de eletricidade, telefonia, televisão e iluminação pública. Em alguns casos, é possível observar fiação amarrada com pedaços de corda, o que demonstra o descaso e a falta de cuidado com a infraestrutura. Pontas soltas também são encontradas no chão e próximas às cabeças das pessoas, aumentando o risco de curtos-circuitos, choques elétricos e incêndios.

Recentemente, ocor-



reram estouros de fios na Avenida Getúlio Vargas e na Rua Louis Ensich, nas proximidades da Feira Lamas. Faíscas se alastraram, colocando em perigo a vida de transeuntes e gerando um caos momentâneo. Uma senhora escapou por pouco de ser atingida e a interrupção no fornecimento de energia elétrica causou transtornos à população, mostrando o quão grave pode ser a situação.

A situação dos fios emaranhados nos postes de João Monlevade é alarmante e representa um perigo iminente. É funda-

mental que os órgãos competentes fiscalizem de forma rigorosa e exijam das empresas prestadoras de serviço uma solução para esse problema. A segurança da população não pode ser negligenciada, e medidas efetivas devem ser tomadas para evitar acidentes graves, curtos-circuitos e incêndios. É preciso garantir que os postes sejam organizados e que os fios sejam devidamente acomodados, garantindo assim a tranquilidade e a segurança de todos os cidadãos de João Monlevade.

Reparos na Rua João Batista trazem benefícios às famílias do bairro Tanquinho I

Vice-prefeito, Fabrício Lopes e Secretário de Serviços Urbanos afirmaram que em breve o asfalto será entregue à comunidade

JOÃO MONLEVADE - Os servidores públicos da Secretaria Municipal de Serviços Urbanos realizaram a limpeza e reparos nos locais danificados do calçamento da Rua João Batista do Santos, no bairro Tanquinho I. Essas medidas foram tomadas pelo secretário Marcos Antônio. Antes do fechamento da edição, O Celeste conversou com o secretário de Planejamento e Desenvolvimento Econômico e o vice-prefeito Fabrício Lopes. Em nota conjunta, os dois servidores afirmaram que os trabalhos estão sendo elaborados e em breve o asfalto será entregue à comunidade.



Gilson Elói

#VEM PRA SOUARTE

📍 AV. GETÚLIO VARGAS, 4439
CARNEIRINHOS - JOÃO MONLEVADE
(31) 3851-3724 📞 (31) 99410-3724

TODA
LOJA
EM
ATÉ

10x SEM JUROS

📍 AV. ARMANDO FAJARDO, 4572
CRUZEIRO CELESTE - JOÃO MONLEVADE
(31) 3850-4982 📞 (31) 99410-4982



Ponte que liga rua Tupiniquins à rua C no bairro Santa Cruz, finalmente será substituída

Fotos: Gilson Elói



Segundo o Secretário de Obras, Eduardo Bastos, o serviço só não foi concluído ainda por conta do tamanho da ponte, que será realizada em duas partes

JOÃO MONLEVADE-
Após cinco mandatos de ex-prefeitos no município de João Monlevade sem nenhuma ação para o bairro Santa Cruz, finalmente

a ponte que liga a rua Tupiniquins à rua C, está sendo substituída.

A antiga ponte, que mais parecia um cenário de filme de terror, toda em ma-

deira e sustentada por alguns fios de aço, será substituída por uma de ferro de 50 metros de comprimento e 3 metros de altura.

Segundo o Secretário

de Obras, Eduardo Bastos, a substituição só não foi concluída ainda por conta do tamanho da ponte, que será realizada em duas partes e por conta da fi-

nalização de termo aditivo do contrato da empresa responsável pela obra, a Barsa Engenharia.

Mais uma vez, o governo de Dr. Laércio e Fabrício sain-

do na frente e em destaque, em vista dos mandatos anteriores. Mandatos esses, que nem ao menos se preocuparam com a segurança da população do bairro.

LOPES E FILHOS

Todos os dias para Belo Horizonte

Av. Osvaldo Lara , nº 500, Bairro Sion, João Monlevade/MG
(31) 3851-2979

Após anos de problemas com a chuva, sistema de drenagem do bairro Santa Cruz será substituído para evitar inundações

Fotos: Gilson Elói

JOÃO MONLEVADE-

Em atenção ao bairro Santa Cruz, mais uma obra está sendo realizada pelo governo de Dr. Laércio e Fabrício. Além da troca da ponte que liga rua Tupiniquins à rua C, a Prefeitura está realizando a substituição do sistema de drenagem do bairro, nas ruas A, B e C.

Visando o bem-estar dos moradores e a fim de evitar futuros transtornos no período das chuvas, a Prefeitura de João Monlevade, por meio da Secretaria de Obras, tem trabalhado na troca do sistema de drenagem atual do Santa Cruz.

A substituição do sistema visa evitar os problemas de inundações que ocorrem, praticamente, todos os anos no bairro. A troca das manilhas foi o recurso encontrado para minimizar os problemas que as famílias enfrentam, já que as atuais não suportam o volume das chuvas, levando às inundações no bairro, destacou o Secretário de Obras, Eduardo Bastos.

A obra em questão e para a finalidade de evitar as inundações, é a primeira em anos, desde a dragagem realizada em toda a extensão do Rio Piraciaba, no bairro.



Vai se casar?
saiba sobre os regimes
de bens existentes no
Brasil e quais as suas
consequências
e curiosidades

Dr^a Taiany Guimarães
Advogada Cível e Criminal
@gsadvocaciaj

O Casamento é um passo muito importante na relação entre duas pessoas. Desde o momento do noivado, a organização do casamento, até o momento da celebração desta união.

O casamento pode ser realizado diretamente no Cartório de Registro Civil das Pessoas Naturais, ou ser Religioso com Efeito Civil, sendo realizado de acordo com cada crença, onde o casal apresenta, em um prazo de 90 dias, o termo de casamento emitido pela autoridade religiosa para a sua formalização perante o Cartório de Registro Civil.

Mas, mais importante que o casamento em si é o casal entender sobre o regime de bens que fará parte deste matrimônio.

No Brasil existem cinco tipos de regime de bens e alguns são necessários a realização de um Pacto Antenupcial, que é feito no Cartório de Notas. Os regimes de bens são:

Comunhão parcial de bens: Não é necessário o Pacto Antenupcial. Neste regime, os bens e dívidas adquiridos por cada um após o casamento são considerados comuns ao casal. O que cada um possuía antes da união permanece de posse exclusiva das partes.

Comunhão universal de bens - É necessário Pacto Antenupcial. Por esse regime, todos os bens e dívidas, inclusive aqueles adquiridos por cada um em data anterior ao casamento, e mesmo os advindos por herança ou doação, passam a pertencer ao casal.

Separação convencional de bens - É necessário Pacto Antenupcial. Neste regime, tanto os bens e dívidas adquiridos antes do casamento, quanto aqueles adquiridos por cada cônjuge durante o casamento, permanecem na propriedade individual de cada uma das partes.

Separação obrigatória de bens: Não é necessário Pacto Nupcial. Ocorre na mesma modalidade do regime de Separação convencional de bens, a única diferença é que esse tipo de regime é obrigatório nos casos de casamento com pessoas maiores de 70 anos de idade.

Participação final nos aquestos: É necessário Pacto Antenupcial. Neste regime, cada cônjuge pode administrar livremente os bens que estão em seu nome enquanto o casamento durar, ou seja, os cônjuges podem se comportar como se estivessem casados sob o regime da separação de bens. Este regime permite aos cônjuges maior autonomia para a administração de seus respectivos patrimônios. No entanto, deve haver grande confiança mútua, pois é possível que um cônjuge se desfaça de bens sem comunicar ao outro.

CURIOSIDADES:

- Mesmo que o casal tenha optado se casar por um dos regimes, é possível a sua alteração perante o juiz, desde que justificado a sua necessidade.

- É possível incluir no Pacto Antenupcial multa para caso ocorra infidelidade, como já aconteceu aqui em Minas Gerais, onde o casal estipulou uma multa de R\$ 180.000,00 reais, caso um dos cônjuges venha a trair o outro, onde o lado inocente deverá receber esta indenização pelo possível constrangimento e vergonha perante os olhos da sociedade.

- O pacto antenupcial é um contrato elaborado antes do casamento, no qual os noivos estabelecem as regras que irão vigorar durante a sua constância, inclusive quanto as repercussões econômicas em um possível divórcio.

- Não é obrigatório alterar o sobrenome para se casar, e caso o casal opte pela alteração, é possível tanto a esposa adotar o sobrenome do marido, quanto o marido adotar o sobrenome da esposa.

- O Casamento pode ser realizado por Procuração Pública com poderes especiais, haja vista que um ou ambos os noivos não estão fisicamente presentes na celebração do matrimônio, sendo representados por outras pessoas para a sua realização.

Desrespeito aos pedestres: Farmácia Indiana ocupa espaço excessivo. O que o Código de Trânsito Brasileiro diz sobre a prioridade à vida?

Fotos: Gilson Elói



VENDE-SE



**4 QUARTOS - 2 BANHEIROS (1 SUÍTE)
240M² DE ÁREA CONSTRUÍDA**

TRATAR COM O PROPRIETÁRIO (GUILHERME)

(31) 9 8728.8519

Rua Poços de Caldas, bairro de Lourdes, João Monlevade

JOÃO MONLEVADE- Os proprietários da Farmácia Indiana, juntamente com outros estabelecimentos comerciais em João Monlevade, parecem estar abusando ao ocupar espaços públicos, desrespeitando o que é exigido pela lei. O espaço destinado aos pedestres, no mínimo, é desconsiderado em prol de vagas de estacionamento e vendas. O Celeste capturou uma cena

reveladora antes do fechamento desta edição, retratando um pintor e uma funcionária. Enquanto o pintor marcava um grande espaço para o estabelecimento comercial, que não se limita à venda de medicamentos, uma senhora aguardava carros para orientá-los no estacionamento. Na outra foto, fica evidente que os pedestres evitam uma pequena rampa, pois correm o risco

de escorregar e cair na pista, onde os veículos circulam pela Wilson Alvarenga, precisamente onde a farmácia destina espaço para os clientes estacionarem seus carros. O pior é que até placas de sinalização, cones e correntes são utilizados. Diante disso, questionamos o secretário José Jayme. O espaço encontra-se aberto caso alguém se sintá ofendido.

Trânsito caótico na Avenida Nova York: uma semelhança com o trânsito da Índia

Fotos: Gilson Elói



JOÃO MONLEVADE- Nota-se cenas de caos no trânsito da Avenida Nova York, semelhante ao trânsito da Índia. A falta de respeito prevalece, manifestando-se na impaciência, excesso de velocidade, engarrafamentos, ultrapassagens pela contramão, filas de carros obstruindo calçadas, falta de sinalização e abrigos de ônibus em locais inadequados. Pessoas correndo em frente a veículos, cachorros revirando sacos de lixo em busca de comida e cavalos pastando em áreas que deveriam estar limpas. Essa situação perdura há 20 anos, resultado de gestões passadas com secretários despreparados e ocupantes de cargos de trânsito sem noção.

As praças públicas destinadas aos pedestres foram tomadas por bancas, invadindo o espaço público, devido à falta de fiscalização rigorosa por

parte dos funcionários públicos e possivelmente pela falta de vontade dos gestores e representantes da Câmara em buscar uma solução junto ao DNIT.

O espaço é disputado entre o poder público e o Departamento de Estradas, enquanto as bancas permanecem em um local que prejudica a visibil-

idade dos motoristas que entram e saem das diversas ruas interligadas à Avenida. Isso viola o código de trânsito brasileiro, que prioriza a vida humana. Além de todos os problemas mencionados, carros são estacionados em locais proibidos, ignorando placas de trânsito que não têm nenhum

efeito. A Avenida Nova York, que já foi de mão única, agora se tornou uma rua com estacionamentos dos dois lados, sentido duplo e completa desorganização, merecendo uma nota baixa.

Houve uma petição assinada por quase oitocentas pessoas, entregue ao ex-prefeito Carlos Moreira, solicitando a volta do sentido único subindo pela Rua Berlim e Norue-

ga, com retorno à Nova York, mas não se sabe o que aconteceu com essa proposta. Pelo que se pode observar, não houve interesse em organizar o local. Há informações anônimas denunciando que uma das bancas foi construída ilegalmente e estaria sendo alugada, inclusive durante a madrugada e aos fins de semana. Segundo boatos, um indivíduo de origem

cearense seria o dono do local e estaria lucrando com o aluguel. Fica a dúvida se a prefeitura tem recebido pelas taxas de iluminação e impostos correspondentes. Enquanto ninguém tiver a coragem de resolver esses problemas, os transtornos continuarão, incluindo acidentes, colisões e até mesmo mortes, sem nenhuma ação dos poderes competentes.





As atividades cotidianas também ajudam na saúde



Neliane Reggiani
Psicóloga

A atividade física refere-se a todos os movimentos que realizamos, como caminhar até o ônibus, arrumar a casa, levar o cachorro para passear, dançar, entre outros. Já o exercício físico diz respeito a atividades físicas sistematizadas, como a prática de um esporte ou um treino de musculação.

Muito se sabem da importância dos exercícios físicos para a saúde (física e mental), o bem-estar e a qualidade de vida. Seja na academia, seja em casa, eles sempre serão muito benéficos! No entanto, sabemos que nem sempre é possível incluí-los no nosso dia a dia devido às limitações da rotina, do tempo, por não ter encontrado algo que seja prazeroso, etc. Sendo assim, não se sinta frustrado pensando que é tudo questão de "foco, força e fé".

Uma equipe de pesquisadores alemães estudou os mecanismos cerebrais e neurais pelos quais a atividade física (e não o exercício físico) contribuem para o nosso bem-estar. E, de acordo com a pesquisa, as pessoas ativas durante o dia que participaram do estudo, demonstraram se sentir mais alertas e com mais energia, ou disposição, logo após uma atividade física. E, aqueles com um nível mais elevado de atividade física diária (maior tempo de atividade), relataram ter maior bem-estar, mais satisfação com a vida, otimismo e menos ansiedade.

Se você quer adotar um estilo de vida mais saudável e flexível, procure ser mais ativo durante o seu dia a dia. Minha sugestão é colocar o corpo em movimento nas atividades diárias. Que tal passear com o seu cachorro? Ir ao mercado a pé, subir as escadas ao invés de utilizar o elevador, cuidar do jardim de casa, fazer uma caminhada leve e gostosa, fazer uma aula de dança online... vale tudo!

Você poderá encaixar essas atividades com mais facilidade em sua rotina e elas contribuirão muito para a saúde.

Busque algo que te faça bem!

Especialista em Terapia Cognitivo- Comportamental com formação em ansiedade. Especialista em Transtornos Alimentares, Obesidade e Comportamento com ênfase em compulsão alimentar.

Cel: (31) 98769-2773 / (31) 99583-2515

Local de atendimento: Psicoclin - Espaço de Saúde

Rua Fernão Dias, nº303, sala 303- Carneirinhos - João Monlevade/ MG Siga-me @psicologaneliane/ @psicoclinjm



Beleza de Janaine Cristina dos Santos, 34 anos, coordenadora de contratos da empresa Iturri Coimpar



Silmara Cristina dos Santos Miranda

Silmara Cristina dos Santos Miranda, graduada em administração e logística, celebrou seus 40 anos com alegria e elegância, usando um vestido vermelho que ressalta sua beleza. Ela comemora seus 40 anos bem vividos e em ótima forma.

Rosemeire Magalhães, funcionária da Câmara Municipal de João Monlevade e conselheira da Secretaria do Conselho Municipal de Proteção Animal, participou da entrega de mais dois cachorros para adoção do Grupo SOS Animais.

Ao seu lado estavam a empresária Dolires Machado e seu esposo e empresário Elgem Machado.



PARA BÉNS

Jeiciane Aparecida da Cruz completou 35 anos no último dia 6 de junho. Em homenagem à sua data festiva, compartilhamos uma foto da excelente funcionária da Lanchonete Lamas em João Monlevade.

HORÁRIOS, LINHAS, PONTOS DE RECARGA DE VT E ACOMPANHAMENTO DOS ÔNIBUS EM TEMPO REAL



ENSCON

Telefone: (31) 3851.2979
enscon@enscon.com.br
site: www.enscon.com.br

Beleza Celeste

Bruna Neves



Bruna Neves, de 26 anos, chama atenção pela sua beleza ao combinar roupas básicas e cores neutras, sempre surpreendendo com seu bom gosto na forma de se vestir. "Gosto de roupas básicas, pois elas combinam com tudo. Cada pessoa tem sua maneira de reinventar o simples e expressar seu bom gosto. Claro, todos nós temos uma cor favorita, e a minha é o preto." Bruna disse que aproveitava seu tempo livre para se dedicar ao filho Miguel, de 2 anos, estar próxima de sua família, ler bons livros e se divertir com amigos verdadeiros. Falando em livros, ela recomenda "O Poder de Confiar em Si Mesmo", escrito por Curro Canete, para aqueles que apreciam a leitura. Um de seus desejos é conhecer países como França, Argentina e Paris.

Ela dá nota 10 aos pais, dizendo: "Eles são muito importantes em minha vida, me ajudaram a chegar onde estou e sempre me apoiam quando preciso". Sua nota zero vai para as pessoas que não correm atrás de seus objetivos, que não se concen-

tram e não desejam o sucesso do próximo. Quando questionada sobre suas qualidades, Bruna responde: "Acredito que tenho várias qualidades, como todos, mas destaco minha responsabilidade e generosidade". Sua preferência é por comida caseira e sucos. Uma frase deixada por Bruna Neves: "Tudo posso Naquele que me fortalece".

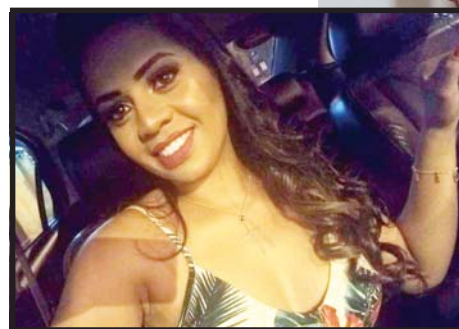

OSASG CONTABILIDADE
CRC: 589

EFICIÊNCIA & CREDIBILIDADE

www.osasgcontabilidade.com.br

MATRIZ: Rua Cerâmica, 17, José Elói João Monlevade 31-3851.2349

FILIAL: Rua Augusto Pessoa, nº137, sala 101, Centro, São Gonçalo do Rio Abaixo/MG 31-3833.5255

Combustível com procedência e qualidade
VOCÊ ENCONTRA AQUI!

Graal
Monlevade

3852.5100



**BOM DE COMPRAR,
MELHOR DE ECONOMIZAR!**

FRAGA
SUPERMERCADO

JOÃO MONLEVADE
CRUZEIRO CELESTE
LOANDA
SÃO DOMINGOS DO PRATA

3852.5292

**VAI CONSTRUIR?
A CONCRETMAIS**

É A PARCEIRA
IDEAL PARA SUA OBRA.

✉ contato@concretmais.com.br f /concretmais



PREÇOS E CONDIÇÕES DE PAGAMENTO QUE CABEM NO SEU BOLSO.

CONCRETO
REFERÊNCIA EM QUALIDADE

Faça um orçamento

(31) 3852 8617

CONCRETMAIS
EXCELÊNCIA EM CONCRETO

www.concretmais.com.br

