

Revista financiada com recursos municipais apresenta conteúdo suspeito de promoção pessoal do prefeito Nozinho

A revista, composta por 139 páginas em papel de alta qualidade foi distribuída em 2023



Nozinho aparece na página 67 ao lado de equipes esportivas.

Terra cedendo e córrego desabando no Palmares

A Câmara Municipal se orgulha em fazer parte desta história.

Neste mês de abril, João Monlevade celebra 60 anos, marcados pelo progresso e transformação.

Nessa jornada, a Câmara Municipal tem um papel importante, com a aprovações de leis e projetos, além de promover iniciativas que impulsionam o desenvolvimento da cidade.

Um trabalho que abraça a essência da cidadania, de um futuro promissor e da celebração da nossa rica diversidade.

Parabéns, João Monlevade, por ser orgulho para os monlevadenses.

Câmara Municipal de João Monlevade
Câmara forte, cidade forte!

Selo Postal produzido pela Câmara em homenagem aos 60 anos da cidade

Editorial

O veneno da inveja no trabalho

A revista Você RH recentemente abordou um assunto de extrema importância em uma de suas publicações, como de costume, com alto nível e reflexão. O tema em questão é a inveja. Um veneno que, após uma compreensão completa do seu teor e profundidade na leitura, percebemos que está se alastrando cada vez mais no ambiente de trabalho. O texto, cuidadosamente filtrado por Celeste, destaca partes importantes e nos leva a refletir sobre como as pessoas estão propensas à sabotagem, menos dispostas a compartilhar informações e se abstêm de ajudar os outros. Aqueles considerados profissionais invejosos são capazes de tudo pelo reconhecimento. Alguns tópicos extraídos da publicação estão apresentados a seguir.

Vícios de uma gestão que levam à inveja:

Estilos ruins de liderança têm um grande potencial de criar colaboradores invejosos:

Personalismo - São líderes que tratam cada subordinado de forma diferenciada, expondo preferências e negligenciando parte da equipe. Isso provoca uma distribuição aleatória de méritos, gerando um sentimento de injustiça.

Paternalismo - O líder adota uma postura de saber tudo e dá preferência aos que apoiam suas ações. Isso provoca a sensação de que ele não tem defeitos, por estar "acima dos mortais", e a exclusão quando alguém discorda.

Concentração de Poder - Quando as estruturas formais favorecem o acúmulo de poder nas mãos de poucos. Isso provoca um sentimento de inferioridade, pois não há esperança de alcançar o que o invejado possui. O ego compensa a falta de confiança, levando a comportamentos mais narcisistas, o que causa problemas significativos na capacidade de trabalhar em equipe. A inveja é mais comum quando há falta de transparência nos critérios de avaliação e promoção, e quando isso abre espaço para boatos e fofocas, especialmente quando é evidente que há protegidos.

A inveja ocorre mais entre indivíduos com alguma proximidade hierárquica. O sucesso de um colega pode causar desconforto. A inveja em relação a um líder direto também ocorre, principalmente em estruturas que concentram as decisões estratégicas nas mãos dos líderes, em vez de estimular processos mais colaborativos. Nesses casos, os liderados cultivam um sentimento de inferioridade, injustiça e são ignorados, até mesmo em suas opiniões.

Quando a empresa tem culpa:

As expectativas de seleção, avaliação e promoção não são claras e são baseadas em personalismo sem critérios transparentes. A comunicação interna é formal e usada apenas como instrumento para dar ordens, fiscalizar e promover a operação do dia a dia, o que gera espaço para fofocas e boatos.

Não há reconhecimento da liderança em relação aos trabalhos realizados e a remuneração variável não possui definições claras dos critérios, padrões e indicadores de avaliação.

O invejoso é capaz de destruir o trabalho ou a carreira dos outros, especialmente aqueles em cargos superiores, sem preparo e com certa proteção. Esse tipo de pessoa vive para bloquear a criatividade e o talento dos colegas, sendo verdadeiros "psicopatas corporativos", aqueles que sabotam sem sentir culpa pela queda alheia, por satisfação. O estresse leva a reações diante de ameaças, seja física ou psicológica.

Imagem da semana

Calçamento no bairro Sion

Gilson Elói



JOÃO MONLEVADE - Dois cachorros soltos foram avistados na Rua Nova York, representando uma ameaça aos transeuntes e comerciantes locais. Os animais, de temperamento agressivo, já morderam três pessoas e foram abandonados pelo dono no local, durante a noite, no início deste mês. As fotografias dos cães, feitas pelo jornal O Celeste, foram tiradas após pedidos de populares, que alegaram terem ligado para o setor responsável da Prefeitura, mas sem sucesso em retirá-los da rua. O pedido é para que os animais sejam levados sem causar-lhes ferimentos.

Salmos 12

Davi censura os lábios lisonjeiros e a língua que fala com soberba — Ele diz: As palavras do Senhor são palavras puras. Salmo de Davi para o músico-mor, sobre aSeminite.

1 Salva-nos, Senhor, porque faltam os homens bons; porque são poucos os fiéis entre os filhos dos homens. 2 Cada um fala a falsidade ao seu próximo; falam com lábios lisonjeiros e acorção dobre.

3 O Senhor cortará todos os lábios lisonjeiros e a língua que fala soberbamente. 4 Pois dizem: Com a nossa língua prevaleceremos; são nossos os lábios; quem é senhor sobre nós? 5 Pela opressão dos pobres, pelo gemido dos necessitados me levantarei agora, diz o Senhor; porei a salvo quem por isso suspira. 6 As palavras do Senhor são palavras puras, como prata refinada em fornalha de barro, purificada sete vezes. 7 Tu os guardarás, Senhor; desta geração os livrarás para sempre. 8 Os ímpios andam por toda parte, enquanto os mais vis dos filhos dos homens são exaltados.

Disse Jesus: Eu Sou o caminho, ninguém chega ao Pai, não ser por MIM.

A melhor e mais preparada de João Monlevade



3852.3113

O Celeste

CNPJ: 03.266.114/0001-76

R. Tancredo Neves - 317
Bairro Cruzeiro Celeste
João Monlevade - Minas Gerais

Diretor, Editor e Jornalista: Gilson Sérgio Elói - Reg: 08467/MG
(31) 98875-6293 | E.mail: jornal.celeste@yahoo.com.br
Diagramação: alGi Comunicação Visual
Circulação: João Monlevade, Bela Vista, Rio Piracicaba, São D. do Prata e São Gonçalo do Rio Abaixo
Tiragem: 3.500 exemplares

OBS: Os artigos publicados e assinados são de total responsabilidade de seus autores.

Secretária de Saúde de João Monlevade criticada por falta de simpatia e educação

JOÃO MONLEVADE- A Secretária de Saúde do município de João Monlevade, a senhora Raquel Drumond, está enfrentando críticas contundentes devido ao seu comportamento, que tem sido descrito como pouco simpática e pouco educada. Os pacientes e funcionários que buscam atendimento ou interação com a secretária têm reclamado da sua postura dis-

tante e pouco acolhedora, o que tem gerado insatisfação generalizada. São reclamações constantes que chegam a redação através de telefonemas de pessoas residentes na região do Cruzeiro Celeste.

Desde que assumiu o cargo, "a secretária de saúde tem sido alvo de diversas críticas por não cumprimentar as pessoas, ignorar quem a procura e não

demonstrar interesse em resolver os problemas apresentados. Sua falta de empatia e cortesia tem sido comparada negativamente com a postura de sua antecessora, Andrea Peixoto, que era conhecida pelo oposto: uma pessoa calorosa, acessível e comprometida em atender as necessidades da comunidade", disse uma denunciante sem se identificar.

"Enquanto a pasta da saúde enfrenta desafios e críticas, é importante reconhecer que a equipe tem trabalhado arduamente para suprir as demandas da população e garantir um serviço de qualidade. No entanto, a gestão da secretária tem sido marcada pela falta de habilidades interpessoais, o que tem afetado negativamente o ambiente e atingido a administração.

Embora não se possa negar que a secretária possui competência técnica para gerir a saúde do município, é evidente que sua falta de simpatia está prejudicando sua capacidade de liderança e comprometendo o relacionamento com os funcionários e munícipes.

Diante dessa situação, é fundamental que a secretária de saúde reavalie sua postura e reconheça

a importância de uma comunicação aberta, empática e respeitosa. Somente assim será possível construir uma relação mais harmoniosa e eficaz com a comunidade e garantir um serviço de saúde verdadeiramente acolhedor e eficiente em João Monlevade", disse uma outra moradora. O espaço está aberto caso a secretária queira se manifestar.

Colégio Militar: Fernando Linhares quer que Poder Público custeie o transporte de estudantes para Itabira

Divulgação

JOÃO MONLEVADE- Garantir o transporte gratuito de estudantes monlevadenses para o Colégio Tiradentes, escola militar que funciona em Itabira. Esse é o principal objetivo do anteprojeto de Lei número 05/2024, de autoria do vereador Fernando Linhares (Podemos). A matéria deve ser discutida na reunião desta quarta (3).

Fernando Linhares esclarece que o anteprojeto tem um objetivo amplo que é assegurar o transporte intermunicipal de alunos residentes em João Monlevade e matriculados no ensino médio em instituições de outros municípios. Essa ideia surgiu a partir da vontade de Linhares em atender aos alunos monlevadenses que estudam no Colégio Tiradentes, escola militar localizada em Itabira. Segundo Fernando, essa é uma forma de evitar evasão escolar e incentivar sempre os estudantes e seus familiares. "A economia da passagem pode ser revertida em aquisição de materiais de estudo, ou até mesmo um melhor conforto ao aluno, investindo esse valor economizado em



alimentação, vestuário, dentre outros", explica.

Linhares reforça que

paralelo a isso, busca junto ao Governo de Minas e também aos deputados um

diálogo para que se instale um colégio militar em João Monlevade. "Temos de-

manda para isso e nossa cidade merece. Sem falar na localização estratégica

da cidade, que pode atender estudantes de outros municípios", opinou ele.

João Monlevade
Aqui é o Meu Lugar!

12 de abril Sexta
ROCK NA RUA - 18h às 23h
no Encontro de Motociclistas
18h30 | Banda GRANADA
20h | LUCAS FRIAS e BANDA
21h30 | RUBÃO - Tributo Charlie Brown Jr
Local: Praça da Paz - Vila Tanque

13 de abril Sábado A partir das 13h
ENCONTRO MOTOCICLISTAS
Shows de bandas de Rock Local: Praça da Paz - Vila Tanque

14 de abril Domingo
VOLTA HISTÓRICA
DA FAZENDA SOLAR AO FLORESTA CLUBE
10h - Corrida e Caminhada
CIRCUITO CULTURAL - 10h às 16h
LARGO DA IGREJA SÃO JOSÉ OPERÁRIO
11h | Orquestra BIG BAND FUNCEC
12h30 | Premiação da VOLTA HISTÓRICA
13h | DEGRADÉ
15h | Baile da DRI
ÁREA DE RECREAÇÃO, FEIRINHA GASTRONÔMICA

19 e 20 de abril Sexta e Sábado Praça do Povo
FEIRA DE ECONOMIA POPULAR SOLIDÁRIA
Sexta das 15h às 22h
Sábado das 7h às 15h

27 de abril Sábado Praça do Povo
16h | Circo Tá no Ar 19h | ZÉ MAURO e Banda
17h | SOUL DO JOTTA

28 de abril Domingo Praça do Povo
15h | MPBaixinhos - ESPETÁCULO MUSICAL CIRCENSE INFANTIL
16h | BAILE DO MADRUGA
17h | RÔMULO RAS 40 ANOS DE CARREIRA
18h | BANDA DO BLOCO ENTÃO BRILHA

Diogo Nogueira
21h

29 de abril Segunda Praça do Povo
15h | Festival de BANDAS GOSPEL LOCAIS

Thalles Roberto
21h

1 de maio Quarta Novo Cruzeiro
CIRCUITO CULTURAL - 13h às 20h
RUA NOVA YORK
(EM FRENTE AO BEM VIVER)
13h | TEATRO INFANTIL
14h | ÁUREA GOLD/SAMBA & PAGODE
16h | SABRINY & MAX
18h | MC CHOCOLATE
ÁREA DE RECREAÇÃO,
FEIRINHA GASTRONÔMICA

Zeca Baleiro
21h

SECRETARIA MUNICIPAL DE ESPORTE E LAZER

Obra do DNIT

Fotos: Gilson Elói



JOÃO MONLEVADE- Às 10h14, do dia 12 de março de 2024, às margens da BR 381, no sentido do trevo do bairro Santo Hipólito, próximo ao Postos Cinco Estrela e Posto Marfim, um motorista conduzindo um caminhão do departamento DNIT estaciona em um canto da pista da BR que separa os dois estabelecimentos comerciais.

Sete funcionários descem da carroceria do veículo, enquanto o oitavo homem permanece na car-

roceria. Utilizando-se de uma das mãos, ele toca em um tambor plástico contendo material líquido, que será espalhado em algumas deformações na pista antes de começar o trabalho de tapaburacos (pois, conforme atestado, quando chove, os buracos aparecem).

Outros funcionários, observados por O Celeste, estão batendo papo em "grupinhos". Um deles, isolado, pisa no gramado do jardim, olhando para algo que despertou sua

atenção no Posto Cinco Estrelas, possivelmente observando uma cena mais importante que o trabalho. Enquanto isso, outro funcionário surge perto da cabine do caminhão, conversando com o motorista.

Observa-se que um serviço, que aparentemente poderia ser realizado por apenas dois funcionários após ser concluído, foi executado por oito homens. Considerando a quantidade de pessoas para a realização do

serviço, era evidente que o trabalho era excedente. O revezamento era feito entre eles, e cada um realizava apenas uma pequena parte do trabalho. Foi um processo demorado.

Na foto, é possível ver os "oito homens com uniforme laranja do DNIT" perto do caminhão, após a conclusão do serviço. É possível observar o tamanho da obra pronta em uma parte da BR 381, entre o Posto Cinco Estrelas e o Posto Marfim.

CHEGA

DE VIOLÊNCIA
CONTRA A MULHER

**SE FOR VÍTIMA OU TESTEMUNHA,
LIGUE 190 E PROCURE
A DELEGACIA MAIS PRÓXIMA.**

AS DEPUTADAS E OS DEPUTADOS ESTADUAIS
ESTÃO NA LUTA PELA VIDA DAS MULHERES.

ACESSE O QR CODE
E SAIBA COMO
SE PROTEGER.

[almg.gov.br/
semprevivas](http://almg.gov.br/semprevivas)

ASSEMBLEIA
LEGISLATIVA
DE MINAS GERAIS

Poder e voz do cidadão

Revista financiada com recursos municipais apresenta conteúdo suspeito de promoção pessoal do prefeito Nozinho



SÃO GONÇALO DO RIO ABAIXO - O prefeito de São Gonçalo do Rio Abaixo, Raimundo Barcelos, conhecido como "Nozinho", está sendo alvo de críticas devido à distribuição de uma revista financiada com verba pública, cujo conteúdo levanta questões sobre o uso inadequado dos recursos municipais. A revista, composta por 139 páginas em papel de alta qualidade

foi distribuída em 2023 com o objetivo de divulgar supostos feitos da administração municipal. No entanto, sua elaboração gerou controvérsias, pois apresenta o prefeito Nozinho na página 67 ao lado de equipes esportivas.

Essa utilização de recursos públicos para promoção pessoal levanta preocupações sobre as prioridades do prefeito e sua equipe administrativa. Em

um momento em que a cidade enfrenta desafios em diversas áreas, como saúde, educação e infraestrutura, é questionável direcionar verbas para projetos de autopromoção. Espera-se que as autoridades competentes do Legislativo, juntamente com o Ministério Público, investiguem o caso, analisando os fatos relatados na revista para avaliar todo o teor mencionado acima no texto.



OSASG CONTABILIDADE EFICIÊNCIA & CREDIBILIDADE
CRC: 589

www.osasgcontabilidade.com.br

MATRIZ
Rua Cerâmica, 17, José Elói
João Monlevade
31-3851.2349

FILIAL
Rua Augusto Pessoa, nº137, sala 101, Centro,
São Gonçalo do Rio Abaixo/MG
31-3833.5255

Descaso após danos

Secretaria de Obras da Prefeitura substitui abrigo de ônibus, mas deixa destroços e assento danificado

Gilson Elói



JOÃO MONLEVADE- A estrutura metálica e o banco de cimento, destinados a servir como assento para os usuários de transporte coletivo na cidade, foram destruídos em decorrência de um forte impacto de carro no início deste mês de março. Por vários dias, a estrutura metálica permaneceu caída, com uma parte pendente, enquanto pedaços de tijolos ficaram espalhados pelo

gramado. Alguns funcionários da Prefeitura compareceram ao local para remover as chapas e os suportes danificados, substituindo-os por uma nova cobertura e bases mais sólidas. No entanto, a parte danificada do assento, resultado do impacto, não foi reparada e os destroços não foram removidos. É possível observar dois senhores sentados em pedaços de tijolos quebrados.

Fotos: Gilson Elói

Não é um bom exemplo

O Celeste flagrou um veículo MOBI estacionado aguardando abastecimento, com adesivos nas portas que indicavam "Nacional Escultas e Logísticas", "Credencial", número 403/21- PRF, e "Sexta SRPRF- SP". Além disso, havia um adesivo com o número de telefone (17) 99104-8542 e a cidade de origem, Cedral, SP, no veículo. O que chamou a atenção da reportagem foi o adesivo colocado na parte traseira do veículo com a inscrição "Nacional Escultas e Logísticas" e "Credenciado" (detalhe). Na nossa opinião, essa apresentação não condiz com o profissionalismo e o respeito que uma instituição desse porte deveria transmitir.





Cooperativa de Laticínios Vale do Mucuri Ltda.
EDITAL DE CONVOCAÇÃO
ASSEMBLEIA GERAL ORDINÁRIA.

O Diretor Presidente da COOLVAM - Cooperativa de Laticínios Vale do Mucuri Ltda, CNPJ. 19.387.000/0001-14 "CONVOCAÇÃO DE ASSEMBLEIA GERAL ORDINÁRIA", no uso das atribuições que lhe são conferidas pelo Estatuto Social, convoca os senhores associados para se reunirem em Assembleia Geral Ordinária, a ser realizada no dia 22 de Fevereiro de 2021 (Segunda-feira), às 13:00 (treze horas), no Parque de Exposições, localizado na estrada Carlos Chagas a Presidente Pena, Km 5 no município de Carlos Chagas/MG - às 13:00 (treze horas) em primeira convocação com a presença de no mínimo 2/3 (dois terços) do total dos associados. Não havendo "quorum", ficam os associados, desde já, convocados para comparecerem à segunda convocação, às 14:00 (quatorze horas), com presença da metade mais um dos associados. Persistindo a falta de "quorum", a Assembleia será realizada em terceira e última convocação, às 15:00 (quinze horas), com a presença mínima de 10 (dez) associados, para deliberarem sobre a seguinte ORDEM DO DIA: ASSEMBLEIA GERAL ORDINÁRIA:

1. Prestação de contas dos órgãos da Administração, acompanhada do parecer do Conselho Fiscal, compreendendo:
 - a) Relatório de Gestão;
 - b) Balanço Geral do Exercício;
 - c) Demonstrativo das Sobras Apuradas;
 - d) Plano de atividades da Sociedade para o Exercício seguinte;
2. Destinação das Sobras apuradas, após dedução das reservas obrigatórias previstas no Estatuto Social da COOLVAM.
3. Eleição dos componentes do Conselho Fiscal e Conselho de Administração.
4. Fixação dos honorários do Diretor Presidente, bem como das cédulas de presença para Conselheiro de Administração e Conselheiro Fiscal.

Nota 1. Para efeito de "quorum", 184 (cento e oitenta e quatro), é o número de sócios em condições de votar.

Nota 2. A presente AGO realizar-se-á em local diverso da Sede Social da COOLVAM, por absoluta falta de espaço físico.

Nota 3. O prazo para registro de chapas é de 10 (dez) dias corridos, contados da publicação deste edital, devendo o mesmo ser feito junto ao Gerente Geral da COOLVAM ou alguém por este indicado, no horário de 07:00 (sete horas) às 12:00 (doze horas) e de 13:30 (treze horas e trinta minutos) às 17:00 (dezesete horas).

Nota 4. Só poderá ter acesso à AGO o associado, não sendo permitido o ingresso de convidados (parentes, amigos, etc.).

Nota 5. Todos os protocolos sanitários de enfrentamento da pandemia da COVID 19 serão adotados, como por ex.:

- I - Higiene do local onde se realizará a AGO, com o uso de desinfetante em cadeiras, mesas, computadores, e outras superfícies;**
- II - Será respeitado o distanciamento mínimo entre mesas de 02 (dois) metros;**
- III - Serão distribuídos na entrada a cada associado kits contendo máscara, frasco de álcool em gel, caneta e bloco de anotações;**
- IV - Haverá a aferição de temperatura por meio de "termômetro digital de pele" e adentrarão no local somente aqueles que estiverem afebris.**

Nota 6. Os Associados deverão preencher na entrada formulário de identificação de fatores de risco para a Covid-19 contendo perguntas com vistas a assegurar a saúde e segurança de todos os presentes (colaboradores, diretores e associados);

Carlos Chagas, 22 de Janeiro de 2021.

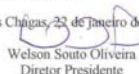
 Welson Souto Oliveira
 Diretor Presidente

RUA MAMED DAVID, 265 - FONE: 33.3624-1421 - CEP 3964-008 - CARLOS CHAGAS/MG
www.mucurilaticinios.com.br coolvam@coolvam.com.br



MELHOR PREÇO
DE FRUTAS E VERDURAS



Irmãos Lamas
HORTIFRUTI

João Monlevade
Av. Getúlio Vargas, 5.443 - Carneirinhos - 31 3852-2668

Sacolão Praça do Povo
Rua Joaquim Ferreira, 157 - Carneirinhos - 31 3851-1594

Nova Era
Rua Mário Carvalho, 22 - 31 3861-2906

Barra de concreto permanece colocando vidas em perigo

Gilson Elói



JOÃO MONLEVADE- Barra de Concreto construída fora das medidas garantidas por lei permanece há três anos em uma área de acesso às avenidas Getúlio Vargas, Wilson Alvarenga e Gentil Bicalho, construída por uma agência de Publicidades na cidade. O proprietário teve que mover a placa de lugar após várias denúncias feitas pelo jornal O Celeste, evidenciando a irregularidade do Totem que ultrapassa a altura da fiação elétrica e obstrui

placas indicativas de trânsito. O abuso foi além do limite, mesmo com alertas sobre o perigo de colisões, uma vez que a base apresenta trincas enormes e pontas de ferro expostas.

Apesar das denúncias, o setor de fiscalização de posturas não exigiu a retirada da base, que permanece no canteiro central do centro da cidade. Após algumas reportagens, o dono responsável pelo desrespeito às normas foi autuado e notifi-

cado para remover a base. No entanto, mesmo após anos, a estrutura de concreto, construída em um final de semana conforme atestado pelo O Celeste, continua no local.

Espera-se que o responsável pelo Setor do Código de Posturas tome medidas, possivelmente mais rigorosas. A situação sugere que algumas pessoas no setor de Posturas não estão cumprindo a lei em João Monlevade, e parecem não estar dispostas a agir.

Caminhões com caçambas carregadas de entulhos e sem lonas de proteção continuam transitando pela cidade sem fiscalização e punição

Fotos: Gilson Elói



JOÃO MONLEVADE- Na terça-feira (2 de abril), às 15h43, na Avenida Alberto Lima, mais um caminhão de uma empresa local foi avistado circulando carregado de entulhos. O que chama mais atenção é que parte do material estava exposta, contida apenas por um saco que quase caía da caçamba, representando um perigo iminente de atingir veículos próximos ou espalhar detritos na pista.

Este incidente se soma a uma série de casos semelhantes, onde a falta de uma lona de proteção, obrigatória por lei, coloca em risco a segurança pública. Mais uma vez, O Celeste alerta sobre essa questão e o perigo que representa.

Na publicação, optamos por preservar o nome da empresa adesivada na porta do caminhão, bem como a placa do veículo e os números de contato pintados na caçamba. Nosso objetivo não é prejudicar a reputação da empresa, mas sim instigar o cumprimento da lei.

Este caminhão, que se dirigia ao bairro Nova Esperança, é apenas mais um exemplo de desrespeito às normas vigentes, devido à falta de fiscalização por parte dos órgãos responsáveis e dos proprietários de caminhões com caçambas.

Poluição de ar ainda é grande desafios e carece de regulamentações em João Monlevade

JOÃO MONLEVADE-

Uma resolução do Contran (Conselho Nacional de Trânsito) para combater a emissão de "fumaça preta" está em vigor, visando veículos antigos movidos a diesel, especialmente fabricados antes de 2005. A norma exige manutenções preventivas mais intensas e a instalação de filtros em veículos sem sistema de injeção eletrônica. O não cumprimento pode resultar em multas e apreensão dos veículos.

Em João Monlevade, a poluição do ar é uma preocupação constante. Recentemente, o jornal O Celeste flagrou um microônibus de cor cinza prata e um ônibus da Empresa Pontes de Minas emitindo grande quantidade de fumaça preta enquanto transitavam pela Avenida Armando Fajardo. Esses veículos, mesmo em áreas urbanas,

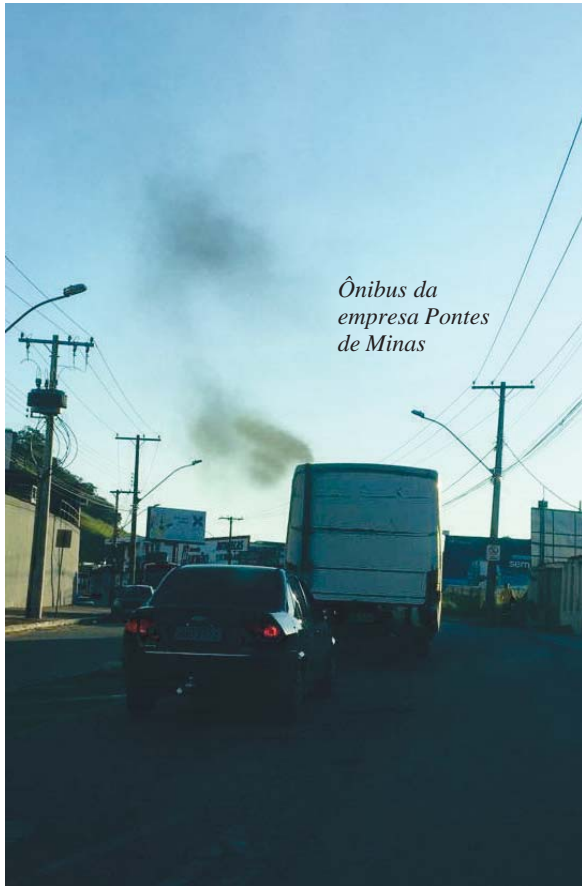

Ônibus da empresa Pontes de Minas

estavam contribuindo para a deterioração da qualidade do ar.

Após consultas realizadas pelo O Celeste e inúmeras denúncias da co-



Van observada transitando pela Avenida Armando Fajardo

munidade, surgiu a necessidade de investigar as causas por trás dessas

emissões prejudiciais. Descobriu-se que a lei busca reduzir a poluição

ambiental provocada pela fumaça preta, a qual geralmente é causada por problemas mecânicos nos veículos, como obstrução do filtro de ar, falhas na bomba injetora ou combustível de má qualidade.

Com base na resolução 440/2013, que visa proteger a saúde humana, O Celeste alertou sobre a persistência da poluição do ar causada por veículos desregulados, como o ônibus da Empresa Pontes de Minas e uma van observada transitando pela Avenida Armando Fajardo. Esses veículos continuam emitindo fumaça preta, indicando falhas mecânicas que precisam ser corrigidas para cumprir as regulamentações ambientais. Mais esforços de fiscalização e conscientização são necessários para garantir a melhoria da qualidade do ar em João Monlevade.

Inside

Dál gosto de ver

ÓCULOS EM ATÉ

10X

SEM JUROS

*CONSULTE REGULAMENTO COMPLETO DA PROMOÇÃO

ÓPTICA DO TONINHO
A MELHOR ÓPTICA DA CIDADE

Terra cedendo e córrego desabando no bairro Palmares

JOÃO MONLEVADE-

Uma extensa parte do córrego na Rua Carlos Drumond de Andrade, no bairro Palmares, encontra-se completamente destruído provenientes das fortes chuvas que caíram e de enxurradas que desceram pelo sulco aberto. No local, casas, escritórios de empresas estão à beira de cair dentro do corpo aberto para passar a água das chuvas. A parte destruída no barranco, mostra os canos de água e de rede de esgoto exposto, além de tijolos, pedras, pedaços de tubos plásticos, barras de concretos, e pneus expostos e com água parada, amontoados no local que desabou. Presente e registrando a situação, após acionados por empreendedores, com empresa próximas e com poucos metros do córrego, um de-



Fotos: Gilson Elói

les, afirmou ter ajudado a construir um muro com base forte de concreto, mas não resistiu a queda.

De acordo com ele, que preferiu não aparecer, alegando boa convivência com pessoas ligadas ao poder público, evitando inimizades, "gostaria que o problema fosse avaliado e resolvido e a terra em período seco, a cada dia cede mais, é possível ver os deslizamentos", disse prosseguindo "Já procurei os setores responsáveis do obras pessoalmente, liguei

várias vezes, prometeram de comparecer ao local, faz meses e nem visita fizeram.

A situação quando começou surgir, eu reunir com alguns donos de empresas menores e propus uma parceria, construiu um muro resistente. Muitos deles, sem condições, disseram que poderiam ajudar na mão de obra, sem recursos financeiros no momento, aceitei. Investir o dinheiro e fizemos o muro. Mas o volume de água, enxurradas e lixo der-

rubaram toda a obra.

Depois notamos que o local estava com rachaduras devido infiltrações. Neste caso, a Prefeitura teria que dar atenção antes do período chuvoso". No local, várias empresas se encontram abertas, e com vários empregados.

Os empreendedores aguardam uma posição do Gestores antes que o pior ocorra e cause danos até em pessoas. A falta de limpeza do outro lado da ponte que divide o córrego, também está com lixo e coberto de mato.



LOPES E FILHOS

Todos os dias para Belo Horizonte

Av. Osvaldo Lara , nº 500,
Bairro Sion, João Monlevade/MG
(31) 3851-2979

Divulgação



Moradores pedem quebra-molas como medidas de segurança após série de acidentes na Rua Luiz Gonzaga

Após uma sequência de quatro acidentes registrados na Rua Luiz Gonzaga, no bairro Santo Hipólito, entre os números 1185 ao 1148 (foto), moradores da região procuraram o líder comunitário e Pré-Candidato a vereador no pleito de 2024, em João Monlevade, José Marcelino de Assis em busca de soluções para conter a alta velocidade dos veículos que trafegam pela via.

Os residentes da área relatam que a falta de redutores de velocidade tem resultado em situações perigosas, levando a acidentes recorrentes. Em um apelo direto às autoridades municipais, eles solicitam a instalação de quebra-molas para reduzir os riscos e ga-

rantir a segurança de pedestres e motoristas.

"Pedimos que você dê uma olhada com carinho para nós, fazendo o favor, junto com a prefeitura e o Settran, para fazer uma avaliação e colocar um quebra-mola aqui", ressaltou José Marcelino. "Já aconteceram vários acidentes aqui. O pessoal desce do bairro da Estância Buriã, às vezes estão em festa, no embalo lá em cima, e acabam perdendo o controle ao descerem rápido demais, chegando até a colidir nos barrancos à beira da estrada", completou.

O apelo dos moradores destaca a necessidade urgente de medidas que garantam a segurança viária na região. José Marcelino de

Assis reforça a importância de uma ação conjunta entre a comunidade e as autoridades competentes para resolver esse problema.

Diante dos riscos evidentes e dos relatos dos moradores, espera-se que a prefeitura e o Settran realizem uma avaliação criteriosa da situação e implementem as medidas necessárias para garantir a segurança dos cidadãos que transitam pela Rua Luiz Gonzaga.

A equipe do jornal permanecerá atenta aos desdobramentos desse caso e continuará acompanhando as demandas da comunidade em busca de uma solução efetiva para os problemas enfrentados pelos moradores locais.

inside
Planejados

(31) 3850-3319

(31) 9 9595-9777

inside_planejados

Av. Armando Fajardo, Nº 758
Bairro Loanda
João Monlevade/MG



Placas de identificação "derretem" com o calor

JOÃO MONLEVADE- Recentemente, uma situação inusitada tem chamado a atenção dos moradores de João Monlevade: as placas de identificação instaladas pela prefeitura para demarcar estacionamentos e proibir a parada de carros estão "derretendo" com o calor. O que antes era uma tentativa de melhorar a organização do trânsito agora se tornou motivo de piada, pois as placas estão literalmente se desfazendo sob o sol escaldante.

Com o desgaste natural do tempo e a baixa qualidade dos materiais utilizados, as placas começaram a apresentar sérios problemas. Todo o texto que era feito com plástico adesivo se sol-



Fotos: Gilson Elói



Getúlio Vargas, as ruas Alberto Scharlé e Lucindo Caldeira e outras. O cenário é lamentável e demonstra a falta de planejamento e cuidado por parte da prefeitura na escolha dos materiais utilizados para a sinalização viária.

Enquanto os motoristas enfrentam cada vez mais dificuldades para en-

contrar locais adequados para estacionar, o trânsito na região central da cidade se torna ainda mais complicado. A situação é preocupante e exige uma resposta urgente por parte das autoridades responsáveis. Afinal, a segurança no trânsito e a organização das vias públicas são questões fundamentais para o bem-estar da população e a fluidez do tráfego.

Diante desse cenário, fica evidente a necessidade de investir em materiais de melhor qualidade e realizar uma manutenção adequada da sinalização viária. Afinal, não é aceitável que as placas de identificação "derretam" sob o calor e deixem a população à mercê do caos no trânsito.

to, deixando as placas ilegíveis e incapazes de cumprir sua função de sinalização. Como resultado, as ruas ficaram desprovidas de qualquer

tipo de orientação para os motoristas, levando a um aumento significativo de carros estacionados em locais proibidos.

A equipe de reportagem

do jornal O Celeste flagrou diversas placas danificadas espalhadas pelas principais avenidas da cidade, incluindo as avenidas Wilson Alvarenga e

DENGUE, ZIKA E CHIKUNGUNYA.
NÃO DÁ PRA CONTAR COM A SORTE. TEM QUE AGIR!

- Elimine os focos do mosquito.
- No caso de algum sintoma, busque uma unidade de saúde.

Fonte: Boletim Epidemiológico nº 3002, relativo à Semana Epidemiológica 49/2023 até 11/12/2023.

Vamos juntos nessa luta pela vida dos mineiros.

ASSEMBLEIA LEGISLATIVA DE MINAS GERAIS
 Poder e voz do cidadão

CONHEÇA A NOVA MATRIZ!

PARA SUA COMODIDADE, TEMOS **ESTACIONAMENTO PRÓPRIO**

RUA AYRES QUARESMA, Nº 64, CARNEIRINHOS JOÃO MONLEVADE

www.carloschagasjm.com.br
 (31) 3851 1356
 @laboratoriomedicocarloschagas
 /carloschagasmg

LABORATÓRIO MÉDICO CARLOS CHAGAS
 Cuidamos de você. DESDE 1982

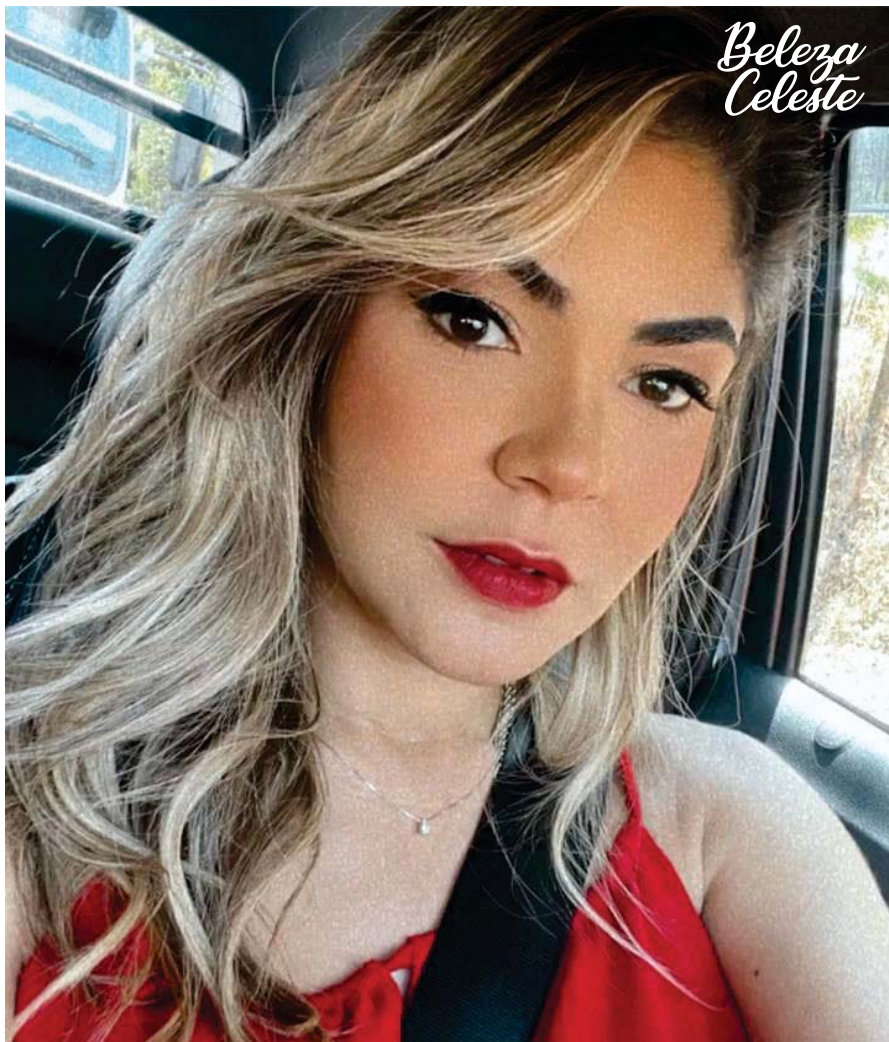

Emiliana Braga, embelezando a coluna da semana. A molevadense, atualmente reside em Belo Horizonte

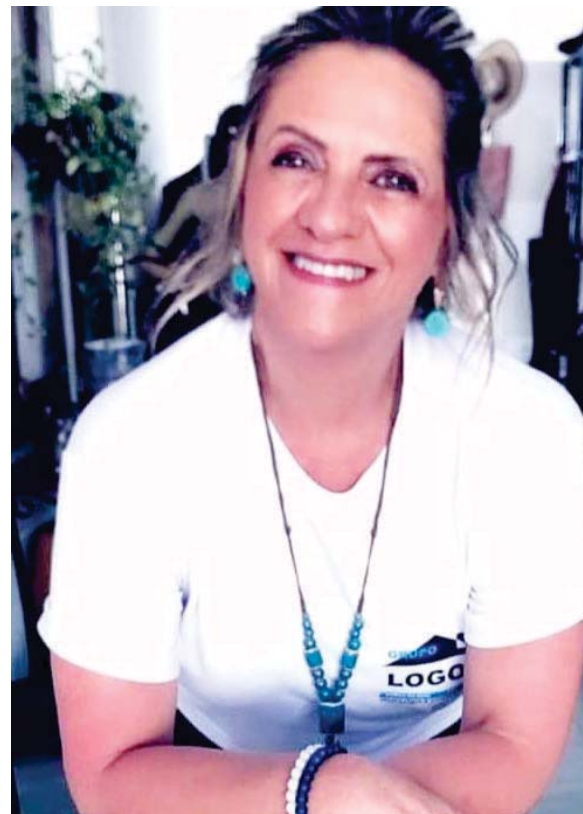

Marcia Correia (Gerente do Sistema Imobiliário do Grupo Logos). A profissional é esposa do Dr. Edmilson fundador da empresa



Mariah Maira Linhares de Barros, completou, no dia 29/03, 5 aninhos. A linda garotinha é filha do vereador e presidente da Câmara de João Monlevade, Fernando Linhares



Marcinho Cruz Pré-Candidato a vereador de João Monlevade, no pleito de 2024, a esposa Mayra e filho Ravi Emílio

HORÁRIOS, LINHAS, PONTOS DE RECARGA DE VT E ACOMPANHAMENTO DOS ÔNIBUS EM TEMPO REAL

ENSCON
 Telefone: (31) 3851.2979
 enscon@enscon.com.br
 site: www.enscon.com.br

CONSTRUIR OU REFORMAR?
AQUI É O MELHOR LUGAR!

LOJA ASSOCIADA A REDE GMINAS A Marcha da Construção

Av. Armando Fajardo, 3776
 Cruzeiro Celeste - JM
 Tel.: (31) 3851-6242

E-mail para orçamento:
 orcamento@katuny.com.br
 www.katuny.redegminas.com.br

Jamilly Jully servidora pública,
Pré-Candidata a Vereadora no pleito
de 2024 em João Monlevade, curtindo
uns dias com a sua Família Santos em
Arraial D' Ajuda



Merito

Aragonês Luciano Cabo e o Aspirante Ivan da 17ª Cia Independente da Polícia Militar de João Monlevade Minas Gerais, Campeão da Liga Mineira de Jiu-jitsu, etapa na cidade de Manhuaçu, na categoria master 3 e quarto lugar no absoluto entre 17 atletas. Representou com Bravura o Esporte da nossa cidade Parabéns pelo empenho e dedicação com a Artes Marciais de nossa Cidade



Merecedoras de uma linda homenagem, Maria Ferreira, 95, Maria Gorete, 64 anos e Isabela 22 anos. Mulheres virtuosas, determinadas e inspiradoras. Parabéns guerreiras



**Qualidade e vida útil
para o seu veículo.**

**Recomendamos
Petrograal.**



3852.5100

Entulhos acumulados em Carneirinhos. COMUNIDADE NÃO COLABORA

Gilson Elói

JOÃO MONLEVADE - Moradores do bairro Carneirinhos estão indignados com a persistente presença de entulhos e lixo em um ponto específico da Avenida Getúlio Vargas. Há mais de dois meses, pedaços de madeira, garrafas plásticas, colchões e sofás velhos foram deixados sobre os passeios, tornando-se um verdadeiro cenário de abandono e desleixo. Até o fechamento dessa edição os descartes não haviam sido retirados.

A situação tem se agravado com o passar do tempo, e os moradores reclamam da falta de ação por parte das autoridades responsáveis pela limpeza e manutenção da área. Além de ser um ambiente propício para a proliferação de insetos e roedores, o acúmulo de lixo também representa um risco à saúde pública, especialmente em meio à preocupação com a transmissão de doenças como a dengue.



**BOM DE COMPRAR,
MELHOR DE ECONOMIZAR!**

FRAGA

SUPERMERCADO

JOÃO MONLEVADE
CRUZEIRO CELESTE
LOANDA
SÃO DOMINGOS DO PRATA

3852.5292